大正九年十二月十四日
第三種郵便物認可

新京日日新聞

夕刊　十一月五日

本紙定價（一部五錢　一ケ月壹圓）（郵稅一ケ月拾五錢）
廣告料金（普通一行壹圓五拾錢）（特別一行貳圓五拾錢）
發行所　新京永樂町四ノ二　新京日日新聞社
電話（編輯局專用(3)三二二〇）（營業局專用(3)三二〇五）
發行人　十河忠
編輯人　松本榮勇
印刷人　水越內之介

玩具ハ日乃出ニキマッタ　TEL 3272

麻城一帶の敵大軍に包圍殲滅戰展開

逃げ場を失つた敵十數萬

【漢口四日發國通】天嶮大別山系に立籠つた敵はわが猛攻に蹶へ兼ねて要害分水嶺の大防禦線崩れるや一路麻城を經て武漢目指して敗走せんとしたが時既に遲く漢口は陷落してゐたので轉じて一部は麻城よりその南方白杲方面に、大部分は西方京漢線方面に向つて支離滅裂の退却を開始したしかるに信陽方面地區に南下したわが軍のため再びその退路を失ひ今や逃げ場を失つて十數萬の大敵は黃安西北方の大別山中に或は京漢線廣水市附近に雲集するに至つたのでわが軍は漢口占領の餘勢を驅つて追擊戰より轉じて一大捕捉潰滅戰を展開しつゝある。即ち麻城方面においては去る一日白杲附近の敵に對し徹底的打擊を與へこれを潰滅せしめた、黃安、河口鎭、花園を結ぶ攻擊線よりはわが有力な數部隊が轡を並べて北進し北方より壓迫中のわが軍と相呼應して廣水市東西の敵を袋の鼠と化せしめつゝあり、一方わが包圍間隙を縫つて南方或は西方に逃げ惑ふ敵を急追して一日以來孝感西方の長江埠隔浦潭及び雲夢更に應城方面において壯絕な潰滅戰を演じてゐる

續行しいはゆる遊擊戰地區を縮小しつゝあり、奧地匪賊の完全清掃を目指して討匪行を續けるわが將士の奮闘は長期遊擊戰を呼號する敵に根底からの脅威を與へてゐる、最近の討伐狀況はつぎの通り

一、漢口部隊、伊集院部隊は三日厚和西北十七キロの五公、附近で約五百の敵と遭遇、これに殲滅的打擊を與へた、敵遺棄死體八十一、鹵獲小銃五十二、機銃三、わが損害戰死四、重輕傷十 この敵は五箇某の指揮する共產系匪團であつたが、わが巧妙なる作戰によりその退路を遮斷され潰滅されたものである

一、石川部隊は十七日實陵西南方十五キロの襯宗鐸附近に敵陣を討伐同附近を掃蕩、百廿五を武裝解除し小銃百廿一、チエコ機銃一、小銃彈六千五百發を得た

一、藤田部隊は廿郾州東北安村南方三キロ附近の地點で敵匪二百五十と遭遇、これを追ひ壓迫し交戰およそ卅分にして潰滅的打擊を與へた、判明せる遺棄死體五十、負傷者多數に上る見込われに損害なし

上海共同租界に翩翻五色旗

抗日支那人は憤慨

【上海四日發國通】四日朝上海共同租界バンド大通りの江海關建物樓上に維新政府の五色旗が揭げられ市民の眼を驚かせてゐる、維新政府成立以來足掛け六ケ月、その間共同租界內で公共建築物に五色旗がひるがへつたのは本日が最初である、この五色旗は南京における臨時、維新政府聯合委員會の會合を祝して揭げられたもので抗日支那人は旗を見上げてしきりに憤慨してゐるが工部局側でも別に問題としてをらず同旗は翩翻として黃浦江上を睥して翻つてゐる

王維新政府實業部長東京へ

【南京四日發國通】維新政府實業部長王子惠氏は來る二十一日東京において開催される日滿支經濟懇談會に出席のため來る十五日の連絡船で上海を出發することゝなつた、今次の日滿支經濟懇談會は漢口廣東の陷落による支那事變の新段階に即し東亞安定新經濟體制の確立を目標とし日滿支三國間の經濟調整ならびに支那經濟の復興を圖るのが主目的であつてその成果について早くも各方面から非常な期待がかけられてゐる、なほ同氏は會議終了後大阪、福岡に立寄り關西および九州の經濟狀態を視察の上實業界の代表とも懇談を遂げ特に日支經濟の再建について援助を求める筈で歸途新京に赴き來月三日同地で開催の經濟懇談會にも列席することになつてゐる

蒲圻城附近の殘敵果敢に反擊

我が方一大殲滅戰を開始

【蒲圻四日發國通】蒲圻城壁一帶の巧みな掩蓋陣地のトーチカをもつて最後まで必死の抵抗を試みた城內の敵は殆んど一兵も剩さぬ程の大打擊を受けたがあく迄も頑強な敵大軍は殲滅戰の嚴命により四日朝來續々陸水西岸に集結、武漢陷落後はじめてみる果敢な反擊振りを見せて來た、これに對し寺垣、人見兩部隊は密接な連繫の下に巧妙な作戰に袋の鼠となし銃砲の猛火を集中、敵大軍を全く支離滅裂の狀態に陷らしめ敵反擊部隊は四散しつゝも鐵路、道路上を避け西方及び南方に陸續として退却を開始した

印度支那の國境が保全されゝば我慢

首相の演說に佛紙本音を吐く

【パリ三日發國通】三日の近衛首相のラヂオ放送はパリ政界にも重大なる反響を與へ特に演說中の「極東における西歐帝國主義排擊」の言葉が重視されてゐる、パリ・ソアール紙の如きはフランス有力筋の談話と共にトップ記事にこれを揭載、更に論說を加へて日本の對支方針は最早歐洲諸國の手では左右し得ないものとなつた、フランスとしては印度支那の國境が保全されさへすれば我慢するより外はない

と逃消極論を述べてをり、フランス朝野には何等かの機會を摑んで日本と提携し、在支權益保全の途を講ずべしとの論が次第に有力化しつゝある

范京城總領事

【京城國通】中華民國駐鮮總領事范漢生氏は帝國政府の聲明を絕對支持して三日左の如き要旨の聲明を發した

□

廣東、武漢三鎭相ついで陷落し茲に全く東洋平和の基礎確立し、輝しき明朗東亞建設に更に數步前進することを得たのは慶祝至極に堪へない、同時に我等はこの尊き聖戰に奮闘された忠勇壯烈世界無比の皇軍將兵各位に衷心より感謝感激を致す次第である、將來の善後處理については一億の日本國民と四億七千萬の中華民衆と三千五百萬の滿洲國民が悉く大東洋主義に共鳴し一致協力大同團結し一切の小乘的感情暗雲を一掃し、この偉大なる新興の團結力にて無盡藏の中華富源開發に成功するならば今回の聖戰に因り蒙りたる物的損害も、數十萬人の尊き犧牲の補足恩恤も易々たるのみならず此模範的王道樂土の實現は進んで世界人類の康寧安福にも貢獻甚大と信ずるのである、我等は相攜力して亞細亞文化の淵源は亞細亞である世界文化の復興、特に東洋文化の眞髓を世界に誇示したいと念じて止まない、我等はこの所信徹底に天命を踐ち渾身の努力を捧げて來たが、長期建設の貢獻に當り一層その緊張を覺えるが、更に廣範圍の各位の御共鳴御協力を傾し勇往邁進したい、茲に菊花も薫る明治の佳節に當り重ねて所信を披瀝する次第であります

兩大使信任狀捧呈

【ロンドン四日發國通】重光新駐英大使は四日午前バッキンガム宮殿に伺候、ハリファックス外相侍立の下にジョーヂ六世陛下に謁見し信任狀を捧呈した

【モスクワ四日發國通】新任駐ソ帝國大使東鄉茂德氏は四日午後雲時半クレムリン宮でリトヴィノフ外務人民委員侍立の下に最高會議幹部會議長カリーニン氏に對し信任狀を捧呈した

パレスチナの騷擾激化

【エルサレム三日發國通】パレスチナの騷擾は依然鎭靜の模樣なく全國に亙りアラビヤ人と英國官憲の衝突事件の頻發を見てゐるが、特に北部地方においては熾烈を極めサマリア地方シレー村の如きは全村の男子六百人が全部逮捕された、一方アラビヤ人の總罷業も全國各地で强行され形勢不穩のため英國當局は警官隊を增派することゝなり、來週中に千二百名の警官隊がパレスチナに到着の豫定である

鳥居日銀理事滿支視察

【東京國通】日銀理事鳥居五日は來る八日東京出發約卅五日間の豫定で滿洲、北支、中支方面視察旅行の途につく筈

勇猛偵察三勇士

群る敗敵に突入擊退

【靈泉寺四日發國通】井上部隊山田隊木村久雄伍長は四日未明頃柏垜を離る〻七キロ南方地區第一線陣地偵察のため部下石本上等兵（長野縣出身）岡通上等兵（佐賀縣出身）と共に山林を通過中、敵敗殘兵五十餘名と遭遇、敵は小癪にもわが方の少數なるを侮り俄然攻擊に轉じたので木村伍長は死を決し部下を指揮して敢闘猛烈なる交戰が展開されたが、つひに彈も射ち果して今はこれまでと三人は敵中に突入したが、猛虎の如き三勇士の突擊にさすがの敵も浮足立つて死體十四を殘し敗走、三名は奇蹟的に微傷だに負はず使命を果した

北支遊擊隊の徹底的掃蕩戰

各地で着々奏功

【北京四日發國通】武漢の喪失によつて抗日戰略上の質的轉換を來した支那軍は北支においては第八路軍を中心として執拗なる遊擊戰術を試みつゝあるが、わが軍はこれに對し敵の鉾先を挫いて北支遊擊戰の本據たる五臺附近の徹底的掃蕩を敢行すると共に山東における魯西、魯北の清掃を

滿洲移民政策遂行に責任を以て善處

―八田拓相車中談―

【小田原國通】八田拓相は伊勢神宮に親任奉告のため四日午後十時卅分東京發西下したが、車中左の如く語つた

今次事變發生以來各外地の民衆が時局の重大性を認識し一致協力銃後の努めに遺憾なきを期し、赤誠を示しつゝある事は眞に力強い次第で今後も一層長期建設の國策に順應し內地と呼應して物心兩方面の總動員にさらに一段の強化をはかり內外一如の實をあげねばならぬ、海外發展に關する方面で拓務省として最も大きな問題は滿洲移民問題であるが、これが成果に關しては今更議論の餘地なく、日滿兩帝國を貫く中樞的國策として新東亞建設の重大使命を帶びるものであり、畏くも御稜威の下に八紘一宇の國是に立脚する日本國民の歷史的責務である、自分としては過去において滿洲は相當の關係について提唱した關係上この問題は萬難を排して既定計畫を遂行してゆく責任を感じてゐる、從つて現に遂行しつゝある第一期計畫卽ち五ケ年間に十萬戶を送り出さんとする計畫は二十ケ年百萬戶移民計畫の送り出しと共に新東亞建設の上にも重大なる影響をもたらすものであるだけにあらゆる障碍を排して確實にこれを遂行して行かねばならぬ

皇軍の保護下に漢口支那側復興

蔣政權怨嗟の聲各所に起る

【漢口四日發國通】皇軍占領以來早くも十日蔣介石の焦土戰術によつて死の都と化した漢口も陸海軍當局並に帝國總領事館の內外警備と共に被燒困憊の焦土に生氣がそゝぎ込まれつゝ復興の勢ひも勇ましく難民の收容、市街の秩序回復など面目を一新しはじめた皇軍兵士と民衆との微笑ましい情景は到る所現出され、安堵と希望に燃えた支那人の聲が生活力に輝いてゐる、兵火のため門戶を閉してゐた繁華街もネオンこそなけれど續々と開店してをり一方兵火を怖れて佛租界に逃げこんだ支那民衆は外界と交通全く遮斷されてゐるため糧食は缺乏し、住むに家なく街頭や軒下に溢れてをり剩へ到底負擔に堪へない高物價に悲鳴をあげ、わが軍に守られて安居樂業にいそしむ大衆を羨望してゐる有樣で蔣政權への怨嗟の聲はこの鐵柵の中からも盛り上つてゐる

居留民團活動

【漢口四日發國通】陷落後の漢口復歸邦人一番乘りの漢口居留民團では餘りにも慘憺な日本租界の破壞狀況に悲憤の淚をふるひながら新東亞建設の先陣部隊として燃える意氣を示しつゝ敢意復興に乘出し正金銀行漢口支店を本據とし有力者十二名は一團となつて濟水民團參事會長を首班として早くも復興委員會を設置、その第一着手として邦人被害狀況の實地調査に當ることゝなり全員大童の活動を開始した

東京式廣東料理　陶々　房產會社地階

人事往來

着京

▲岡本和綏氏（官吏）四日來京國都ホテル
▲石谷金次郎氏（日商株式）同
▲秋元慶男氏（同）同
▲山田覺氏（農業）同
▲溝部章太郎氏（商業）同
▲伊藤謙氏（大倉商事）同
▲井上功氏（滿鐵社員）同
▲三原次郎氏（同）同
▲長峰大吉氏（會社員）大都ホテル
▲秋山利夫氏（同）同
▲小川敬次郎氏（北海道帝大教授）同
▲若林卓郎氏（滿鐵）同
▲藤野繁次郎氏（商業）同
▲寺本清藏氏（同）同
▲小野專一氏（會社員）同
▲西山禎藏氏（商業）同
▲丸山誠一氏（會社員）同
▲折川正造氏（同）同
▲根來亮一氏（同）同
▲阪下德道氏（官吏）同
▲佐々木信一氏（木材商）同
▲小笠原孝氏（商業）同
▲奧田晴一氏（同）同
▲峰晴正行氏（貿易商）同
▲串田善二氏（商業）同
▲橋爪通氏（鑛業）ニューアジアホテル
▲山田利三郎氏（日本廚房取締役）同
▲白井式夫氏（同）同
▲大西平次郎氏（官吏）同
▲小川一郎氏（滿鐵社員）滿蒙ホテル
▲足立啓次氏（同）同
▲村雜吉氏（會社員）同
▲鈴木球磨氏（同）同
▲川瀨米三郎氏（同）同
▲中村太郎氏（編昌公司）三國ホテル
▲坂本豐一氏（會社員）同
▲水野敏雄氏（同）同
▲杉山常雄氏（商業）同
▲高野盛氏（會社員）帝都ホテル
▲村井崇氏（同）同
▲岡本次義氏（同）同
▲武藤慶人氏（商業）同
▲染谷保藏氏（盛京時報社長）四日來京ヤマトホテル

出發

▲稻津忍氏　四日哈市へ
▲吉井清春氏　大連へ
▲西谷淳一郎氏　奉天へ
▲杉野外雄氏　同
▲杉山常雄氏　開原へ
▲池田芳三氏　哈市へ
▲野田計助氏　大連へ
▲西北勝良氏　牡丹江へ
▲岡崎孝平氏　奉天へ
▲木下隆氏　大連へ
▲井村康市氏　京城へ
▲志村繁隆氏　奉天へ
▲坂田謙二氏　同
▲大月茂次郎氏　天津へ
▲杉野滿氏　奉天へ
▲深川擴磨氏　同
▲金庭秀松氏　敦化へ
▲難波經一氏　奉天へ
▲桑本保馬氏　同
▲鹽澤茂氏　朝陽川へ
▲西川甚太氏　湯崗子へ
▲鳥名方雄氏　奉天へ
▲飯田巖氏　チ、ハルへ
▲加藤孝三氏　驪台へ
▲小西左京氏　奉天へ
▲爪生滲氏　西安へ
▲通口亮氏　四平街へ
▲藤谷富吉氏　遼陽へ

堀山醫院　產婦人科　日一丁一町萊蓬　電話③3180

その日く

□皇軍の保護下に漢口早くも立ちあがらんとす、新支那を目指して

□佛印國境さへ侵されねば我慢すると佛紙叫ぶ、海南島は旣に忘れられたか

□防共協定結ばれて一周年、今日の成果を豫想した者幾人……

□ボーナスを公債で支給せよと協和會提唱、その實現ナマの欲しいのが多いらしいが

□エロ映畫を持ち廻つてゐた男捕はる、悅に入つて見てゐた方はどうするか

娯樂的建築物は 今後制限に決定

首警内に建築相談部新設

建築の前に先づ相談せよ

政府では建築資材即ち鐵、セメント、木材の需給調節を圖り以て國防施設の整備、生産力擴充等に充當、國策遂行に順應せんとする見地から去る十五日「建築材料統制に關する件」を國務院及び治安部訓令として公布、今後娯樂的不急建築の許可に對し制限をすることとなつたが本訓令に基いて首都警察廳建築工場科では以來國都の建築に制限を加へるべく積極的に乘り出し既にホテルその他三、四件の民間建築に中止延期或は鐵材の使用に制限を命じ設計を變更せしめるに至つた、必然今後の諸建築に對しては複雜な條件が伴ふことを豫想されるものでこれを機として同科では市民のためにと科内に建築相談部を設置、牧野科長、田澤技佐兩氏が直接その衝に當り建築に關するよき相談相手となつて利便を圖ることゝなつた牧野科長は左の如く語り市民の利用を要望した

建築材料統制は内地では早くから實施既に五十噸以上の鐵材を使用する建築物は工事中のものと謂へど中止せしめてゐる、滿洲では從來配給統制法によつて制限してゐたがこれでは間に合はなくなつたので玆に材料統制の公布を見たのである例へば鐵材の如きにしても限られた數量によつて全部の需用を充たすことは出來ない、必然制限が伴ふと共に民間側の需用に先づ制限を加へるのは當然のことである、爾來娯樂的建築物については努めて自發的に中止或は延期せしめるやう交渉を進め既に中止を命じた建築もある程だ、かくの如く今後の建築には色々の條件が要求され制限されるであらうがこれに伴ふ迷惑を幾分でも減じるやうに亦警察が民衆に接觸融和して行かうとの建前から今度科内に建築相談部を設けることゝなつた、ついては建築の申請書類を正式に提出しない以前に相談してもらひたいのみならず設計について或はその他の建築上のことについて大小に拘らず相談に應ずる考へでゐる、遠慮なくどしどし利用を希望する

東京府下三村の 移住正式決定

移民地は三江省か龍江省

東京市多摩川附近丹波、小菅小河内村三村はこの度東京市の貯水池建設の爲買收せられその犠牲となつて一千五百戸は全部土地を失つたが、これ等全村民は永住の新らしき大地を滿洲に求め近く第八次移民に加はつて入滿することゝなつた、既に全村民は土地買收決定と同時に代表を滿洲に派遣し移民地を視察せしめたところ、既住移民の素晴らしい成功を目の前にみて、歸國後その結果を村民に報告し、滿洲移住を提議したところ滿場一致で可決近く入滿する第八次移民に加はつて全村民あげて入滿することゝなつたものである、滿拓ではこれ等移民に住み心地のよい土地を斡旋すべく目下種々考慮中であるが三江省か龍江省が振り當てられるものとみられてゐる

燃燒相談所は あす限り閉鎖

奥様、女中さん方も是非御覧

煤煙防止と石炭節約週間終了後も引續き市公署、新京煤煙防止委員會によつて三中井百貨店横に特設されてゐる燃燒相談所はいよいよあす六日限りで閉店する、同所は煤煙防止週間行事の一として去る二十七日店開きして以來、石炭の上手な使ひ方その他に熱心な市民が連日押し掛け、大好評のため週間終了後も引續いて一般の相談に應じてゐたもので、市の水道科より出品の冬季における煖房の凍結防止の參考資料も陳列されをり、閉幕に當つて、採暖シーズンの市民の是非一度の來覽を望んでゐる、特に石炭、瓦斯、電氣等を使用して不工合な人々の質疑を歡迎してゐる

廣告放送文案 電々で一般懸賞募集

滿洲の特殊放送種目たる廣告放送は開始以來早や二年を經て益々順調な發展を遂げつゝあるが電々會社では開始二周年を記念し左記要領に依り文案の懸賞募集を行ひ一層廣告放送の向上を圖ることになつた

一、募集條件(イ)新聞、雜誌、ラヂオ廣告に平常繼續的廣告を提供し居る健全且著名なる業者の商品乃至業内に取材すること(ロ)種目A、直接廣告放送文案放送時間二分以内にアナウンサーが朗讀し得べきものとす、B、間接廣告放送文案ドラマ、物語、其の他の演藝中に廣告の意味を取入れたるもの、但し放送時間二十分程度なること、用語は兩種目共日本語とす
二、賞金(イ)直接廣告放送文案一等三〇圓(一名)二等二〇圓(四名)三等一〇圓(一〇名)(ロ)間接廣告放送文案一等一五〇圓(一名)佳作五〇圓(三名)
三、締切期日十二月十五日
四、宛先 新京市大同廣場滿洲電信電話株式會社 放送部放送課
五、入選者氏名の發表は一月二十日の放送並に二月一日附「放送滿洲」にて行ひ入選者には別に通知す
六、(イ)應募作品は返戻の需に應ぜず(ロ)入選作品の著作權は滿洲電信電話株式會社に歸するものとす

建大武道場開き 建國大學武道場開きは同校武道顧問島谷、綱芝兩島三師範の來校を機に五日午前十時より同道場に於て嚴肅に擧行された、來賓並に同校職員學生一同入場、新京神社の神職に依り修祓の儀が行はれ辻委員長の挨拶、來賓代表橋本協和會中央本部長の祝辭あり、式を終へ奥義を極めた師範の型を模範に記念武道大會を開いた【寫眞は道場開き】

赤誠報國週間 第六日目

心身鍛錬日

滿鐵社員の精神作興「赤誠報國週間」は一日全滿一齊に開始され新京滿鐵社員聯合會にても實施要項に基き毎日自肅自戒の實をあげてゐるが週間最後の日六日の「心身鍛錬日」にはハイキングを兼ねて大屯に兎狩りを催すことになつた參加約三百名は午前八時三十五分新京驛發列車で出發大屯驛に下車、石山娘々廟西南方地區に於て勇壯なる兎潰滅の包圍戰を展開獲物はその場で薩摩汁として胃の腑を喜ばせる

全滿辯論大會で 尾藤君一等

平岩君は二等

新京中學では三日奉天滿洲醫大で行はれた醫大辯論部主催全滿中等學校辯論大會に選手を派遣したが、全滿よりの約二十名の參加者の間で堂々弱冠三年生尾藤正英君が「中心の確立」と題して一等の榮冠を得て、更に四年生平岩富士男君は「協和」と題して二等を獲得、一、二等の最優位を占め新京中學の名をあげて四日歸校した

土産品改善座談會開催

新京觀光協會では國都の紹介宣傳に重要役割を持つて居る土産品についてはかねてより研究苦心し、すでに布製虎、白樺木刻熊、成吉斯汗鍋、ルーブル紙幣、魚の化石、萬年草一名東鄕草又は興安櫻、蒙古刀、滿洲昆虫標本、新京名所風呂敷、哈刺油、鹿茸と、鹿胎、參糖(人參精糖)人蔘、熊膽、虎骨酒、スッポン葡萄酒、粉餡子、滿洲煎餅、忠靈塔餅、思出煎餅、高粱酒等を選定推奬同會土産品陳列所に於て盛んに宣傳普及につとめて居るが更に改良或は特種品の創造等研究すべき餘地多々あるので廣く關係者意見を聽して改善の參考にすべく十日午後二時より公會堂に於て座談會を開き市公署、商工公會、滿洲事情案内所、ビユーロー、新京驛、大興公司米良晃、協和會、池邊義象、宅生部藤山一雄、交通會社關口英太郎、電々長谷川正雄、寶山、三中井、金泰、森洋行、廣瀨土産品商組合長以下乾寫眞機店、岩間商會、アルメニヤ、甘栗太郎、赤木洋行、大阪屋、泰發合、振興合、大阪府立貿易館、秋林洋行玉茗樓百貨店等の出席を求め腹案の交換を行ひ内容の充實改善を期してゐる

第九交響樂 SCHLUSSAKKORD 25日封切 帝都キネマ

列車からの電報 スピード化計畫

電々と總局の諒解で

電々新京管理局では通信事務の敏速化に努め過般オートバイ十數臺を中央電報局に配置して電報の速配を行ひ、また電話加入者に對する電報の電話通知を**計畫**してゐるが、列車よりの託送電報が現在では託送驛より一度所轄鐵路局に送信され非常に遲延するのでこれを改正し託送驛所在地の電報局より直接受信局に通信すべく鐵道總局と折衝し近く實施することゝなつた、この結果從來四平街驛及び公主嶺驛より新京宛の電報は一應四平街驛より奉天鐵路局に鐵道電信をもつて送られ再び奉天鐵路局より奉天中央電話局に移され奉天中央電話局より新京中央局宛て送信されてゐたが、直接取扱驛から四平街電報局或は公主嶺電報局に移管され新京中央局に送信されるので現在の如く短距離に逆比例して所要時間が長くなるといふ不合理は解消されるわけである、現在の規定では電報取扱驛は受託電報を所管鐵路局に**送信**することになつてゐるが過般岸川新京管理局電務課長が總局と折衝し一時的便法により各驛と地方電報局との間に便利的取扱が行はれることになつたもので一般旅客には多大の便宜が齎らされるであらう

アセチリンカーを 吉鐵傭人が發明

ガソリンカー代用に登場か

國民一丸となつてガソリン節約に努力してゐる折柄、吉林鐵道局梅河口工務區勤務の一傭人がガソリンカーの代用としてアセチリンカーの發明を完成した、發明の主は秋山米太郎君(靜岡縣富士郡出身)で本年二十七歲、小學校を出たのみで康德二年モーターカー運轉手として滿鐵入社以來ガソリン以外のもので車を走らせることは出來ぬものかと勤務の餘暇獨學で研究してゐたが滿三年にしてその苦心が酬いられたものであるが、吉鐵ではスピードその他に多少研究の餘地があるので同君を吉鐵に轉勤せしめ專門に研究させることになつた

新京商業吹奏樂團 第三回研究發表會

來る十三日西廣場倶樂部で

滿鐵新京支社吹奏樂團指揮者加藤哲之助氏により創設された新京商業學校吹奏樂團はその後同校教諭泉隆志氏が指揮に當り國都のあらゆる行事に或は皇軍傷病兵慰問に、又は奥地皇軍並に滿鐵社員慰問等々部員の熱心と指揮者の獻身的努力は遂にその内容に於て技倆に於て斷然國都唯一の京商吹奏團を造成、同樂團の名は今や全滿に謳はれるに至つたが來る十三日午後七時より新京西廣場滿鐵倶樂部に於て第三回研究發表會を催すことゝなつた、プログラムは目下編成中であるがブラスバンドマンドリン、齊唱、獨唱等最も新しき曲目を網羅し特に泉夫人のメゾソプラノ獨唱、泉百合子孃の童謠、齋藤弘氏のピアノ伴奏等賛助出演は錦上華を添へるものであり本年度國都樂壇の掉尾を飾るものと待望されてゐる

皇軍各部隊討匪戰果

皇軍各部隊の討匪戰果左の通り

一、岩佐部隊大野討伐隊の富永隊は十月廿五日拂曉○○縣西部濕地帶に於て騎匪約四十を攻擊、匪十を射殺小銃三、拳銃二、彈藥多數を鹵獲した、この戰鬪で橋本一雄一等兵(和歌山縣牟婁郡三舞村字ロケ谷)は名譽の戰死を遂げた
一、同討伐隊の阿部隊は同廿六日午前九時頃○○縣西部に於て小匪團を包圍、匪賊二を捕虜とし小銃五、拳銃二、彈藥二二五を鹵獲してこれを四散せしめた、我に損害なし
一、石川部隊大槻討伐隊は同廿九日午前九時頃○○縣南部山地に於て匪賊約二百を有する匪團四十と遭遇、交戰卅分にして匪二を斃し武器若干を鹵獲してこれを潰走せしめた、この戰鬪で赤坂實上等兵(神戶市林田區腕塚町八ノ八)は重傷を負うた

三江省討匪成果

吉林第二獨立守備隊澤山部隊は本年五月下旬より三江省方面に出動共匪討伐に轉戰約半歲、六月下旬より十月上旬に至る間各所に匪團を潰滅、左の如き輝々たる成果を收めた
△戰鬪回數廿回△匪團の損害遺棄死體七十二、負傷百三△鹵獲品、小銃十四、拳銃七、銃劍一、小銃彈藥三百七十二發、蓄音機一、馬卅八頭その他被服類△人質奪還四名、わが方の損害は兵五名負傷したるのみ

四海匪も歸順

七年間に亘つて奉天省、西豐、淸原、開原三縣下に暴威を逞うしてゐた公安隊くづれの匪首四海こと楊慶春(二八)はじめ二十一名の匪團は○○部隊の指導による淸原縣警務科の努力によりこの程淸原縣第五區泉眼頭村で歸順を申込み近く歸順式が擧行されることとなつたが、軍警に協力の治安工作進捗に伴ひ昨年二千を算してゐた奉天省下の匪數は現在八百名に激減し治安の完璧の日も間近い

美術協會作品獻納

四日から記念公會堂で秋季展覽會を開催中の新京美術協會では美術報國の一端として繪畫による傷病兵慰問を思ひたち、かねてから各會員一點乃至二點づゝの製作を續けてゐたが、いよいよ作品總數卅點が集つたので振當て決定の上五日正午から淺枝、盆田、馬場、池邊の協會幹事が作品を携へ治安部、關東軍、駐滿海軍部を歷訪してそれぞれ獻納の手續をとつた美術による傷病兵慰問は滿洲で最初のことであり病院に一入の生彩を添へるものとして軍では大喜びであつた、各獻納作品及び作者名は左の如くである

△關東軍(陸軍病院)文廟(藤山一雄)紅ひ(馬場黎子)水車(名越富子)春(淺枝青甸)菊(長田節子)故鄕(新出梅眞)後苑(馬場射地)(以上日本畫)公園(山本芳智)給水塔・濱邊(久雄)秋(石田武彥)秋郊外(近藤正水)南新京風景(古長敏明)秋色(石文吉)裸(今井一郎)(以上洋畫)
△治安部(軍管區病院)菊(長田節子)ウスリー河(藤山一雄)小禽(山代象二郎)秋(淺枝青甸)故鄕(新田梅眞)(以上日本畫)靜物(白崎海紀)蒙古夕陽(倉林正藏)雪山(池邊貞喜)奉天宮殿(野田武夫)(以上洋畫)
△駐滿海軍部(旅順海軍病院)バラ(盆田豐年)秋(淺枝青甸)菊(森川壽美子)(以上日本畫)第二松花江(池邊貞喜)駐滿海軍部(高橋壁喜)新綠(山本芳智)(以上洋畫)

かぜ・ドブ・うつ 一番よくきく 橋本散

八萬圓阿片横領犯護送

既報、昨年八月北京、天津間に於て支那人馬某より阿片(時價八萬圓)の輸送を依託され途中これを横領逃走して新京に高飛び市内に潛伏中を去る十月六日首都警察廳に逮捕され身柄留置中であつた靜岡縣駿東郡小山西町菅沼生れ、大連市常磐町三番地居住御用商人岩田靜男(三一)は島貫捜査股長、岩田刑事に附添はれ四日午後九時四十分發列車で奉天經由天津へ護送された

寫眞電球撮影大會作品審査

滿洲電氣協會

電業會社並に寫眞材料商組合では十一日午後二時より中銀倶樂部に於て先般共同主催で開催した寫眞電球に依る撮影大會の作品審査會を行ふ

鐵道總局惜敗

全日本排球選手權大會

【東京國通】本年度全日本排球選手權大會は三日より女子の一般及び中等の試合を開始したが滿鐵々道總局チームは一回戰で日本紡績に惜敗した

日本紡績(21 21—11 18)鐵道總局

日の出を拜する集ひ

六日日曜日新京の日の出時刻七時二十分誠忠碑前で市民早起會右終つて忠靈塔參拜

組合教會集會

十一月六日(日)午前九時 日曜學校
同 十時半 禮拜說教
「十月の春」 高橋牧師
會堂・普通學校正門前

メソヂスト教會

一、日曜學校 午前九時
一、日曜禮拜 午前十時半
說教「使徒行電の精神」 山口牧師
一、志導者會 午後七時半

日本基督教會

一、日曜學校 午前九時
一、聖書學校 午前九時半
一、朝の禮拜 午前十時半
說教「キリスト教の愛」 石川牧師
一、夕拜 午後七時半
說教「何を祈るべきか」 石川牧師

あす (六七)

▲興業銀行武道場開き
▲鄕軍銃劍術大會零時三十分八島小學校
▲新京秋季美術展覽會公會堂
▲總領事館主催日獨伊防共協定一周年記念祝賀會
▲新興軍需資材展覽會寶山

今晩の主なる放送

▲七・三〇國民歌謠(東京)▲七・四〇講演(東京)▲八・〇〇獨唱(東京)李香蘭▲八・三〇浪花節(東京)木村忠衛▲九・〇〇連續ラヂオ小說「土と兵隊」(東京)德川夢聲

移轉御通知

今回左記に移轉從前通營業仕候間倍舊の御引立願入候

朝日通八番地(朝日座隣)

シフカー工業新京營業所

電話呼出③五六八五

セメント防水 防凍急結劑 販賣の施工

防凍急結劑 防水責任施工の御用命を乞ふ

電設急設準備中

女子事務員募集

事務員として採用 年齢十八才以上三十才迄體格頑健にして明朗なる人確實なる保證人を要す 面會日十一月七日午前中

曙町三丁目 日本自動車株式會社新京支店

家族的の下宿を求めたし 姓名在社

和洋家具各種 鞄並皮革類 自家製品 大安賣

修理は技術優秀迅速確實 弊店へ御用命下さい

二合永鞄並家具店 新京東一條通三八 電話3四三〇八番

北京料理 開店

今般弊店儀御愛顧の皆様へ滋味豐潤にして尚且つ經濟的なる御會食に貢獻致し度特に北京より斬近の新進厨師を聘して店員一同親切叮嚀を(モットー)に必ず御滿足に召す樣整へまして店内設備萬端最も衞生的に皆樣の御眷顧御合臨を謹んで御待ちして居りますから何卒御光分に御引立の程を御願申上げます

十月二十八日開業 電話②二一四八三番

出前は大小遠近に拘らず敏速懇切に御用達致します 御註文御來店に際し御不便御不自由を御掛けしない樣に日本語に精通せる店員を待機せしめて居ります

新京興安大路四一二 電話二一四八三番

興安飯店主人謹啓

たゝみ 山村疊店 西七馬路須夢館西側 電話(2)二七九番

營業科目 新疊・表替 上敷・疊床 備後表 其他材料一式

新京曙町三丁目十八番地 兒玉疊商店 電話3三二九〇番

日曜奉仕 宝山

◇地階
一、コーヒセット 二圓五十錢
一、火鉢 三圓五十錢
一、クレセントサプレー 百匁 七十錢
一、酒粕 十三錢
◇一階
一、特製無双絹入ショール 六圓五十錢
一、毛皮付紳士用手袋 三圓
一、紳士用純綿メリヤスシャツ 二圓三十錢
一、紳士用太毛セーター 四圓
◇二階
一、手編ケープ 六圓
一、ベビースーツ 四圓五十錢
一、防寒手袋 二圓五十錢
◇三階呉服
一、新柄ファイバー着尺 三圓三十錢
一、羽織下帶の 一圓
一、絞り帶揚 一圓三十錢
◇三階家具
一、鐵製灰皿 一圓五十錢
一、ナフキンセット 三圓三十錢
一、色製八角型 六圓八十錢
一、色紙入九型 三圓三十錢
一、ナプキンセット 一圓十錢
◇四階
一、學用品組合セット 一圓四十錢
一、大學ノート二册 二十七錢
一、封筒三十枚 十八錢
一、學用ノート二册 二十七錢
一、コリントゲーム 三圓四十錢

新築開業御挨拶

向寒の折柄にも不拘いよいよ御健勝の段慶賀の至りに存じ上ます さて私方のきよ事永年の間誠實に相勤めくれましてなかなかに手ばなし難く存じましたが大方様のおすゝめもあり生れ故郷の大阪なつかしくこの度『うつぼ』と名のり木の香も高く新築開業いたすことゝなりました何卒舊に倍して御厚誼御引廻しのほど伏て御願ひ申上ます

『梅ケ枝や香りもきよきうつぼかな』 すみれ

主人敬白

この度御主人のお許しを得まして漸く竣工開業の運びと相成りましたすみれに居りました節は一方ならぬ御引立を蒙りありがたく厚く御禮申上ます何卒これまで同樣の格別の御厚誼を賜り是非是非御來駕のほど伏てお待ち申上て居ります

十一月六日

うつぼ (きよ)

新京梅ケ枝町一ノ十一(新京檢番前) 電話③四七四六番

丁祝

映画と演藝

宮川左近坊 松風軒榮樂 合同浪曲來演

斯界の人氣者宮川左近坊は松風軒榮樂師と合同して十二日より二日間公會堂において開演することになつた、榮樂師はレコードで聞えた浪界の正横綱として第一人者、左近坊は僅か十四才の少年で舞臺に於ける藝風は鷹節ともに大人も及ばぬものがあり內地各地に於ける名人大會出演の際左近坊は堂々座長となり大物連を凌駕し絕對的の人氣を占め去る九月帝都國際劇場で行はれた左近坊披露興行の際は嵐の如き賞讚を博した天才兒である浪曲ファンの多い國都にはシーズン絕對の贈りものとならう

鈴木重吉監督 大連着語る

「東洋平和の道」で大陸映畫の尖端を切つた元新興監督鈴木重吉氏は滿映文化映畫課長に就任のため四日扶桑丸で來連したが、氏は語る

今回滿映の文化映畫製作にたずさはることになつて多年の宿望を實現する機會をつかんだよろこびと期待で大いに張り切つてゐます、當分映畫製作に關係しませんが、在滿白系露人を使つて歐米へ輸出出來る作品を作つて見たいと考へてをります、文化映畫製作の傍ら滿人監督の指導養成にも全力を捧げたいと思つてゐます、立派な滿人監督が生れて始めて滿洲映畫も一人前になるのではないでせうか

新興「母子船頭唄」配役決定

青山三郎監督が、完成迫る「肆なき萬歳」に引續きメガホンを取ることに決定した新興東京の時局流行歌映畫化「母子船頭唄」は、水郷に綴られる銃後國民の力強き毎日を美しき風景と眞心の淚以て描く村上德三郎のオリヂナルシナリオ脫稿して、キャスト選定中の處、目下「亞細亞の娘」に躍中の新田實、植村謙二郞を始め、病氣全快益々潑剌たる二名花、淡島みどり、眞山くみ子、更に、大井 清水加藤の異彩キャストにより愈々近日撮影開始されることになつた、キャスト左通り

吉岡鐵造(大井正夫)長男雄(植村謙二郞)妻幸子(淡島みどり)次男鈴木優(新田實)妻お由(眞山くみ子)息子鐵雄(未定)秋山俊作(清水將夫)佐田中將(加藤精一)

寶塚少女歌劇團 ベルリンへ向ふ

【ローマ三日發國通】日獨伊親善藝術使節として來訪の寶塚少女歌劇團天津乙女以下四十餘名の一行は二日ナポリ着三日午後三時賑々しくローマ入りをした、一行は直ちに大使館を訪問、恰も明治節觀賀の爲參集の在留官民とゝもに國歌を合唱、遙かに故國を偲んだ後同七時ローマ發一路ベルリンに向つた、なほ一行はドイツで一ケ月親善興行を行ひ十二月上旬再びローマに歸來して晴れの興行を行ふ筈

滿映製作部現況

△立川惠作監督、內田耕平撮影の「成吉思汗の歌」のロケ隊は、王爺廟、洮遼、葛根廟々會等の撮影を完了、三十日歸京したが、近日新築中の南新京新スタヂオ內に包を組み撮影開始の豫定

△高原富次郞監督、杉浦要撮影の「田園春光」は吉林ロケを完了歸京、寬城子假スタヂオでセット撮影中のところ、一日より新京市內ロケ中

△水ヶ江龍一監督、池田專太郞撮影の「國法無私」は最高法院の撮影を終り、四日より南新京の新スタヂオでセットへ入る豫定

△上野眞嗣監督、藤井春美撮影の「處女的樂園」は近日撮影開始準備中

△大谷俊夫監督は中村能行脚色のナンセンス物を映畫化すべく準備中

平濱 齒科醫院 新京中央通(新京神社前) 電3-三三四二

サボテン

毎月新人を入店せしめて仲々好評のバーとカフエのＣＨＡＮＰＯＮしたみたいなサロン日輪に新人バーテンが入店した▼姓は北村名は左膳、ではなく忘れた、東京は銀座のお仕込といふ話仲々の美男子である、初めて玄海灘を渡つたと稱してゐる、本當であらう▼更に柔順溫和のルミ子タン明快さながら滿洲の秋晴れの如き幸子タン、それにぽつと花のやうなはでな感じの桂子タンもゐる▼それから某百貨店のショップガールから轉向して來た〇〇といふ未成新人女給エトセトラ▼さて來月はどんな娘が來るかしら……

雜音

▼新京キネマけふから寫眞替り、月形龍之介、尾上菊太郎、[illegible]、深水藤子主演の「浪人鐵火」と黑田記代の「女の世界」これに「モンテイの大陸横斷」を加へた娛樂三本立▼帝都キネマの金曜日は祭日の活況の後をうけてゐるせいかガタ落ち、けふあすの入りに期待が繫がれるミッパ貿易の「地獄の翼」はコピイものだけに到底昔日の「地獄の天使」の精彩を偲ぶよしもないが、遠に空中戰鬪のシーンだけは充分の魅力である▼次で次週は「ジエニイの家」と東寶「鶯」の二本立、高級ファン向きの番組である▼昨日本欄「美枝子の兒」試寫記中「東山光子」とあるは「水戶光子」の誤記に付訂正

東明 料理 吉野町 電(3)二一三七

水月 料亭

蓄音器とレコード 日信洋行 新京東一條通一九 電③六五〇七

酒界出權威 黑松白鹿 發賣元 新京 門村洋行

門牌 鑑札 車牌
專門製作業 各省公署 各縣公署 御用達
高石洋行
哈爾濱道外奉紳街九十七 電話(九)二八九一番 (カタログ進呈)

お産と民族
凡ゆる男女必見の興味ある文化映畫
厚生省御後援
御推賞名士御芳名
厚生省衞生局長 林信夫閣下
伯爵 勸修寺末雄閣下
厚生省社會局長 山崎巖閣下
厚生省體力局長 兒玉政介閣下
醫學博士 青木延春殿
男爵 荒尾博正閣下
貴族院副議長 侯爵 佐々木行忠閣下
鐵道次官 喜安健次郎閣下
賞勳局總裁 下條康麿閣下
厚生次官 廣瀨久忠閣下
內閣統計局長 平木弘閣下
醫學博士 須藤光彥殿
半歲の努力が酬ひられて遂に完成せる劃期的文化映畫の傑作
第一編 人口篇 第二編 結婚篇 第三編 姙娠篇 第四編 產兒篇 第五編 育兒篇 第六編 體力篇

映畫は
本鄕秀雄・伏見直江・都五十鈴 くれなゐ劍士
松竹獨得の明朗なモダニズム 近衞敏明・坪內美子主演 新妻讀本
明日の日曜は十一時開映 階下六十錢
長春座

とてもおいしいすばらしい榮養 粉末昆布茶……大石茶舖 祝町大平三宅前 電話(三)六四二七番

あすの日曜は是非!
大谷日出夫 高山広子 主演 朱鞘嵐
唄ふ逢初夢子主演 松晃主演 歌姫纖梅 初恋の人偲びて逝く秋に唄ふ哀愁のメロデー
(70セン) 平日は十二時より 日曜は十一時より
銀座キネマ

お料理 いよや 吉野町三の五 電(3)三四九〇

会席仕出其他 ふぐ料理
關西即席料理 割烹やぐら 立喰 やぐら壽し
お晝の定食一圓
富士町二 電(3)六七八九番

海陸運送 通關代辨 市內運搬 引越荷作業
丸重洋行支店
新京富士町四丁目ノ四 電話③六二六七一 ③六一四六一番 保稅③五四四五番

阪東妻三郎 主演
市川春代復社時代劇第一回主演
日活京都 陽春の豪華版
明日のお樂しみ!
忠治子守唄

六日限り
郷愁をそゝる千斷れ〳〵の雲吹きすさぶ木枯が旅合羽の裾を吹いて露踏みわけ、落ちるは何處哀れ晩秋の信州路忠治唄ふ子守唄が街道に鈍く流れて追はるゝ身の哀愁の中に人間忠治の尙止まぬ義心がそのおもむく處慘として愛刀を鞘走る
尾上菊太郎 澤村國太郎 河部五郎 市川百々之助 香川良介 瀧川勝彥 嵐川三之助 旗桃太郎 柳惠美子 市川小文治 原駒子 酒井米子 (多摩川特別出演)山本禮三郎
脚色 牧陶三 監督 マキノ正博 撮影 石本秀雄
戀の舗道 伏見信子 谷幹一 澤蘭子
三十五錢 朝日座

一家揃つて日曜のお樂しみ
地獄の翼
非常時日本の國民に捧ぐ大名畫
金髮の名花 ジーン・ハーロウ 主演
ベン・ライオン ジエームス・ホール 助演
祖國と皇帝のためにツエツペリン乘組員の大空に散る貴い姿!敵機に自らの機を擊突させて行く武人の勇姿!大空に亂れ戰ふ數十機熱淚浮ぶ科學戰映畫

エノケン
榎本健一主演 エノケン一座總出演
現代日本の健全娛樂健ちやんの
この悲觀また悲觀の卷です
大陸突進の
正午迄 六〇錢 85錢
帝都キネマ

晝夜用心記（九）

三村伸太郎·作　木下大雅·畫

鰍屋事件（四）

膝頭に感じられる胴巻には相當莫大な金が、入つてゐるように思はれた。

お吉は、何かしら、はつさしたやうな氣持になつた……おのれが省りみられたのである。おのれの心のやましさを誰かに見られたような氣がしたのである。

（今、金があれば——）

濡れる者の心理であつた。

『お女中衆……』

ねむつてゐたと思はれた孫兵衛は、お吉を、かう呼んだ

『はい……あの』

お吉は、すこし慌て、孫兵衛を見た。

『ご面倒かけるが、水を一杯……』

『あの、お水でございますか……』

お吉は、何か安心したように、湯呑みに、水をついて差し出す。

孫兵衛は、ごくりと、水を飲む……暫くして、お吉に、たづねた。

『あの、向ふの部屋で』

『はい』

孫兵衛は、暫く、眼をつぶつて考へてゐるようであつたが

『先頃から、謡し聲が聞えてゐたが……あれは、誰方かな……』

『醉つてお出でになりますので、おやかましうございませう』

病人の神經には、醉つ拂ひの聲は、騒々しく、ひゞくものである……今も、なほ、濁人者の醉つた聲が聞えて來てゐるが……いちづに、お吉はさう思つてゐたが、老人の訊ね方は、すこし執念深かつた

『あの、大きな聲で話してお出での方は、お武家らしいが……』

『はい、お武家さまで』

『お連れの方は?』

『さあ……お職人でございませうか』

舟次郎のことをいつてゐるのに、違ひないと思つた。

『そのお武家の名前を御存じないか』

『よく存じませんが……』

孫兵衛は、默り込んで、何か考へてゐる樣子であつた。

廊下の向ふ側の、部屋の障子があく音がする。

と、思つたら、誰か、こちらの廊下の方に、逃げてくるあはたゞしい跫音だつた。

『お萬、待て、待て……こりや女房』

茂兵衛の、醉つ拂つた聲が後から追ひかけてゐる。

小娘のお萬は、裏梯子を、轉げ落ちるように逃げて行く

流石に、茂兵衛は、その裏梯子までは、降りて行かなかつた。

『うむ……怪しからん奴だ。萬かう、逃げるさ承知せんぞ……』

茂兵衛は、醉眼を見据まて廊下に、かう怒鳴つたが……

『呼べども應へず、手に取れぬ、水の月か。馬鹿奴ツ。なにが、萬かうだ……萬かう、あんこう、酒を買ひに、酢を買ひに、鼻を打つて、べたんこ……』

茂兵衛の足が、もつれて、ふらふら……どすんと、廊下の障子にぶつかる。

『あれ。いけません……』

お吉が、障子をあけて、もたれかゝるようにしてゐる茂兵衛の身體を支へると、熟柿くさい息を吐きかけて、女の顔をのぞき込んだ。

『ふん、お前か……先頭、ちらと姿を見せたと思つたら、こんなところで、浮氣をしてゐたのか……女は、油斷が出來ん』

茂兵衛は、部屋の中をのぞき込まうとする。

『いけません……』

お吉は、障子を、閉める。

茂兵衛

『あッはゝゝ。見せるのは惜しいか……しんとんころりと、ころげるか』

商況欄　五日前場

海外經濟電報

倫敦金塊	一四六志一片〇〇
紐育金塊	三五弗〇〇
倫敦銀塊	一九片二分一
同先物	一九片六分三
紐育銀塊	四二仙四分三
孟買銀塊	五〇留比六分三

▲市俄古小麥

十二月限	六四仙四分一
五月限	六六仙八分一
七月限	六五仙四分三

▲紐育棉花

現物	八仙八七
十二月限	八仙四二
一月限	八仙三五
三月限	八仙三五
五月限	八仙二二
七月限	八仙一三
九月限	七仙八八

▲印棉

ブローチ	一三六留比四分一
オームラ	一四二留比〇分一
ベンゴル	一二八留比二分一

カルカッタ麻袋

鐵筋	二三留比〇〇
青筋	二五留比二六分五

▲紐育株式

スチール株	六四弗八分〇
アナゴンダ株	三六弗〇〇一

外國爲替

米英爲替	四弗六六仙一六分一
米日爲替	二七弗七七仙
米支爲替	一六佛〇五仙
米佛爲替	二仙六六·八分三
英米爲替	四弗七六仙〇〇
英日爲替	一志二片〇〇
英支爲替	八片四分一
英佛爲替	一七八法郎七五
印日爲替	七八留比八分五

▲滿洲中銀爲替

紐育向	二二弗四分三
倫敦向	一志二片〇〇

阪神爲替

對米賣	二七片　四分三
對英賣	一志二片　〇〇

各地株式市況

▲東京株式（短期）

	寄付	大引
新東	[illegible]	[illegible]
大新	[illegible]	[illegible]
鐘新	[illegible]	[illegible]
帝紡	[illegible]	[illegible]
洋新	[illegible]	[illegible]
日船	[illegible]	[illegible]
郵新	[illegible]	[illegible]
同石	[illegible]	[illegible]
日立	[illegible]	[illegible]
日工	[illegible]	[illegible]
滿業	[illegible]	[illegible]
電電	[illegible]	[illegible]
東電	[illegible]	[illegible]
日鐵	[illegible]	[illegible]
滿新	[illegible]	[illegible]
日曹	[illegible]	[illegible]

▲大阪株式（短期）

	寄付	大引
大新	[illegible]	[illegible]
新東	[illegible]	[illegible]
鐘新	[illegible]	[illegible]

貴賣物現　株式公債　は　畑太商店　親切丁寧を主義　信用第一主義　新京中央通二七一番地（中央郵便局前）　電話(3)二六三一・二六四九

▲大連株式（短期）

	寄付	大引
滿業	[illegible]	[illegible]
日畜	[illegible]	[illegible]
五品	[illegible]	[illegible]
東新	[illegible]	[illegible]
滿紡	[illegible]	[illegible]
同新	[illegible]	[illegible]
滿鐵	[illegible]	[illegible]
土木	[illegible]	[illegible]
豆新	[illegible]	[illegible]

各地商品市況

▲大阪綿糸

十一月限	—	[illegible]
十二月限	—	—
一月限	—	—
二月限	—	—
三月限	—	—
四月限	—	—

▲大阪棉花

十一月限	—	[illegible]
十二月限	—	[illegible]
一月限	—	[illegible]
二月限	[illegible]	[illegible]
三月限	[illegible]	[illegible]
四月限	[illegible]	[illegible]
五月限	[illegible]	[illegible]

▲大阪人絹

十一月限	[illegible]	[illegible]
十二月限	[illegible]	[illegible]
一月限	[illegible]	[illegible]
二月限	[illegible]	[illegible]
三月限	[illegible]	[illegible]

▲大阪期米

當限	[illegible]	[illegible]
中限	[illegible]	[illegible]
先限	[illegible]	[illegible]

▲橫濱生糸

現物	[illegible]	[illegible]
當限	[illegible]	—
先限	[illegible]	[illegible]

各地特産市況

●新京

	大豆	高梁
先物	[illegible]	[illegible]
十二月限	—	—

▲大連

	寄付	大引
袋入	[illegible]	[illegible]
十一月限	[illegible]	[illegible]
十二月限	[illegible]	[illegible]
一月限	[illegible]	[illegible]
二月限	[illegible]	[illegible]
三月限	[illegible]	[illegible]
●豆粕 現物	[illegible]	[illegible]
十一月限	—	—
十二月限	—	—
一月限	—	—
二月限	—	—
三月限	—	—
●豆油 現物	[illegible]	[illegible]
十一月限	[illegible]	[illegible]
十二月限	[illegible]	[illegible]
一月限	—	—
二月限	—	—
三月限	—	—

手形交換高（五日）

四〇〇枚　六六二、二三九、九四

東京·本鄉·神誠館

日曜　壬寅　大安　定　星宿　舊九月十五日　十一月六日

●一白の人　内外ともに温情に充てる日自然の發展あり　丙と辛と癸が吉

●二黒の人　足元にある寶に氣付かず蹈み越ゆる如き日　甲と丁と庚が吉

●三碧の人　我意を張らず和順にして働けば助勢も來る　辰と庚と癸が吉

●四綠の人　初め順調に進みそうにして中途に破れ易し　乙と辰と丙が吉

●五黄の人　秩序を大切に變事に當り動ぜざる樣すべし　丙と午と庚が吉

●六白の人　口故に大事を敗る事あり默するが安全第一　乙と丁と未が吉

●七赤の人　姑息の手段を取らず一意誠を以てすべき日　未と辛と寅が吉

●八白の人　上にのみ氣を奪はれ足許は疎かとなる注意　乙と辛と壬が吉

●九紫の人　身を持する事誠實なれば禍德共に入り來る　甲と丁と戊が吉

長春座　電3五七六六

豫告　九日より　阪東好太郎、伏見直江　長脇差試合　川崎弘子、佐分利信　德大寺伸、桑野佐子　西海岸の娘達

ニュース	12•56	4•13	7•30	
くれなゐ劍士	1•38	4•45	8•02	
お産と民族	2•23	5•40	8•55	
新妻讀本	12•00	3•17	6•24	9•50 10•40

三日より八日まで　階下六十錢

商都キネマ　電2一四〇五

次週十一日より　佛蘭西が生んだ名畫　ジエニイの家　東京發聲の生んだ名畫　鶯

エノケンの大陸突進		1•00	4•00	7•10
大毎•同盟•RKO•ニュース	11•05	2•05	5•05	8•15
地獄の翼	11•35	2•35	5•35	8•45 10•10

十一月三日より　階下八十五錢

銀座キネマ　電3六四六五

豫告　九日より　中村扇女主演　一休さん　姉ちゃん母ちゃん　復讐ターザン

ニュース	12•00	3•23	5•06	7•40
朱鞘嵐	12•22	2•55	5•28	8•02
歌姫ざんげ	1•18	3•51	6•24	8•59 10•10

三日より八日まで　階下七十錢

豫告　四日より　阪東妻三郎　市川春代　特別主演　忠治子守唄　朝日座

豫告　七日より　エノケンの　猿飛佐助大會　豐劇

謹告　水戸黄門　廻國記　新京キネマ

朝日座

ニュース	11•20	2•20	5•10	8•00
戀の舗道	12•00	2•59	5•40	8•30
忠次子守唄	1•03	3•53	6•43	9•33 10•45

四日より六日まで　階下三十五錢

新京キネマ

ニュース		1•55	4•52	7•49
予告　水戸黄門		2•16	5•18	
モンテイの大陸横斷	11•30	2•27	5•24	8•01
女の世界	12•22	3•19	6•16	8•21
浪人鐵火	12•57	3•54	6•51	9•13 10•48

五日より六日間　日曜は午前十時半より　二日より四日まで　料金七十錢

岸本チエーン映畫御案內　豐樂劇場

ニュース		3•00	6•55
いろは系圖	11•30	3•20	7•15
リラ•ナニ•ハマダ 舞踊團	12•50	4•45	8•35
永遠の感激	1•50	5•45	9•45 10•55

三日より六日迄　階下六十錢

貸家御案內

永昌路六〇一　住宅六疊八疊二疊　家賃六五圓　煖房費二一圓

同所　住宅六疊四疊半　家賃四八圓　煖房費一五圓

同所　住宅六疊二疊　家賃三七圓　煖房費九圓　家主永喜莊電(3)三三一一

同所　住宅六疊二疊　家賃三三圓　煖房費一二圓

(2)一三三一　百濟街五一七　貸室四疊半　家賃二六圓七五錢　同所　貸室六疊　三五圓　家主永喜莊電(3)一三三一

和泉町三ノ一六　住宅八疊六疊四疊半　家賃六五圓　家主大山木藤　電(3)三一一一

●御間合は直接家主へ願ひます〇貸家、貸間掲載御希望の方は當所へ御一報下さい

電氣御相談

街路灯の電球切れやグローブ破損又は電柱外灯の電球忘れを御氣付の方は何卒當所迄御報願ひます

電業支店　電業相談所

廣告の御用命は　電話3 三三〇〇番

實株と公債　日滿證券　新發路一一三（帝都キネマ前）　電話②一六六二・一六二六　日報營業案內進呈　凡ゆる株式出合豐富

甘黨の店　ダイヤ街　千五屋　話3 6807

一、本店　東京市日本橋區室町二丁目一番地
一、資本金　一億五千萬圓（一億二千五百萬圓拂込）
一、取扱品目　砂糖、麥粉、外米、麻袋、セメント、安平、織物、陶器、紙、燐寸、石鹸、茶、諸罐詰、其他食料日用品、雜貨類、石油、電池類、自動車、鐵道、橋梁用品一切、電氣機械、工具類、家庭電氣用品、電線、金物、木材、化學肥料、業藥品、穀物、敷粉、大豆、其他豆類、豆粕、豆油、保險代理業（火災、海上、運送、自動車、傷害、各種保險）

三井物產株式會社　新京支店　新京室町四丁目四番地

電話　3二三〇六〇　支店長、支店長代理　3二三九六〇　庶務掛（夜間宿直用）　3二三八八四　穀物掛　3二三八八八　雜貨掛　3二三九三〇　機械掛　3二七八三　織物掛　3四六六〇　3二五七八八　機械セメント掛　3二六〇一七　保險掛　3二〇二一二　石炭掛　3三一九八　勘定掛　3四一五七九（A）爲替掛　3二七六三（B）三井倉庫

料亭　桐壺　梅ヶ枝町表　電三　四七九〇

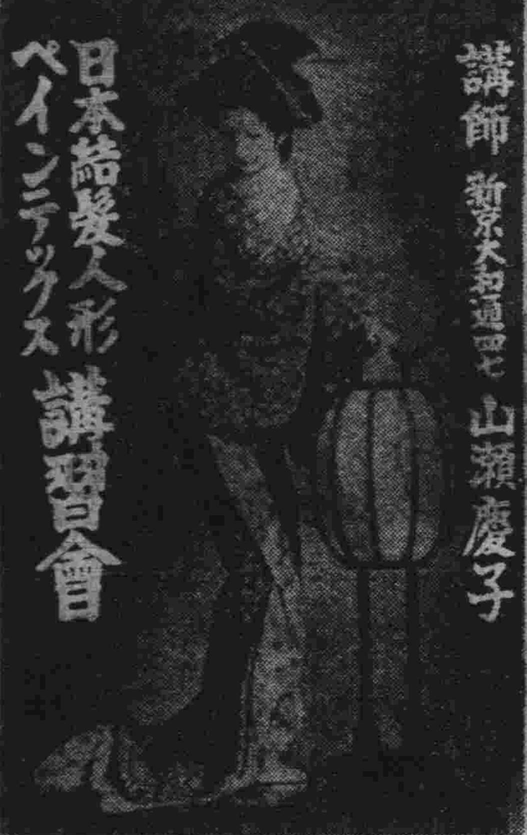

日本結髪人形　ペインニアックス　講習會　講師　新京大和通四七　山瀬慶子

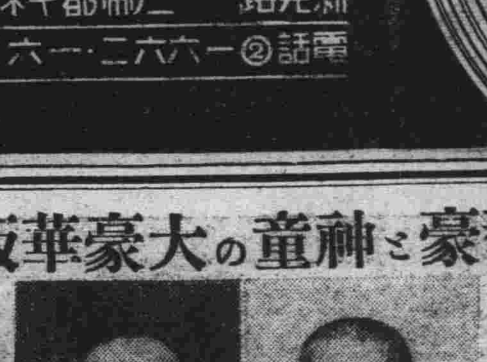

藝豪と神童の大豪華版

◎浪曲の荒鷲國都を來襲

日本一の天才兒　宮川左近坊

浪曲の横綱　松風軒榮樂

●十一日　十二日　二日間　於　公會堂

サービス陣充實

東京より新人來店！

日本酒を始めました

高級酒場　推背圖（トイペイト）　電②二八八七

酒は白鷹　味覺は一番

邯鄲（カンタン）

移轉御知せ

向寒の砌り皆樣には益々御清榮の御事と御慶び申上げます

弊店儀

扨て浪速町に於て營業中は格別なる御愛顧を賜り誠に有難ふ存じます就きましては同店では店舗狹隘のため御得意樣各位に種々御迷惑を相懸けて居りましたが今般左記の所に新築移轉從來通り營業を致す事になりましたからどうぞ倍舊の御引立を賜り度く御挨拶旁々御願ひ申上げます

尚今般移轉と同時に電話番號も②四八五六番と變更致しましたからよろしく御願申上げます

新京豐樂路七一四（モンテカルロ前）

吉原洋服店　電話②四八五六番

六日　開店

此度銀座キネマ横で左の通り開業致しますからどうぞ宜敷く御願申上げます

燒鳥、關東煮、すき燒　御座敷燒鳥

田舎家　吉野町銀座キネマ横

滿洲獨特野外料理

元祖　成吉思汗鍋

東一条通り　精養軒　電③三三〇五

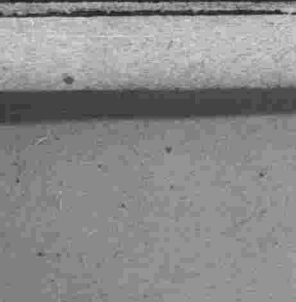

新京日日新聞
朝刊
【本紙朝夕刊十二頁】
本紙定價 一部五錢 一ヶ月壹圓五拾錢
廣告料金 普通一行壹圓五拾錢 特別一行貳圓五拾錢
發行所 新京永樂町四ノ一 新京日日新聞社
電話 編輯局專用（3）三二〇五 營業局專用（3）三二〇五
發行人 十河榮
編輯人 松本忠勇
印刷人 永越內之介

新京永樂町二ノ十 電3・六四五六
肛門病科
留神居 高田醫院

畏し東久邇中將宮殿下 從軍記者に拜謁を賜る

【漢口五日發國通】畏くも金枝玉葉の御身をもつて軍地に在し漢口攻略戰に功績輝かしき戰果を收めさせられた東久邇中將宮殿下には將兵と共に第一線にあり、報道の任に當る從軍記者の上に有難き御心を垂れさせられ五日午前十時から卅分間漢口の御宿舍におかせられて從軍記者團に拜謁の榮を賜つた、長い從軍に髯ぼうぼうの各新聞通信社記者廿五名は軍報道部上田大尉の先導で閑靜な軍宿舍の芝生の庭園に入れば、明るい秋光の下に黃菊、白菊が咲き亂れてゐる、やがて殿下には長副官、長谷川御附武官を隨へさせられて玄關から御出ましになり、記者等の間にいとも御氣輕な御樣子で立たせられた、御元氣な御姿には久しい戰塵の御疲勞の色も拜せられず、戰捷將軍の颯爽たる御英姿を拜された「この度漢口を占領した事は」と別項の如き有難き御挨拶を賜つた後殿下には御自ら記者等を食卓に招かれ閑院總長宮殿下から前日賜はつたばかりの日本酒の盃をあげさせられ記者等に從軍談を求めさせられた、記者等が相次いで大別山戰線の見聞を謹しんで言上申上ぐれば殿下には終始御にこやかに首肯せられ時折御質問あらせられる、中でも敵彈に傷き病氣に倒れ後送された記者達の話には深く御氣遣ひあらせられたのは有難き極みであつた、およそ卅分間記者等と親しく御言葉を交はされ記者等に犒ひの御言葉を賜り最後には「御苦勞であつた」との御言葉を賜つて拜謁を了へさせられたが、記者等はたゞこの光榮に感激今後の奮鬪を誓ひ合つたのであつた

御言葉

【漢口五日發國通】東久邇中將宮殿下には五日漢口の御宿舍にて第一線報道陣の從軍記者團廿五名に拜謁の榮を賜はつた上左の如き有難き御言葉を賜はつた

この度漢口が占領せられましたことはお互に慶賀の至りに堪へませぬ、これ固より上陛下の御稜威による事ではありますが、わが忠勇なる將兵の勇戰奮鬪と銃後國民の熱誠なる後援となほ報道陣諸君の奮勵努力と即ちこの三つのものゝ固く結ばれたる綜合的結果であります、報道陣諸君は將兵と同じく身を危險に晒しあらゆる困苦缺乏に堪へて戰況及び將兵の活動の狀況を內地の人々に知らせ、この結果銃後國民の後援は彌が上にも昂まり戰地の將兵はなんら後顧の憂ひなく生命を捨てゝ奮鬪することが出來たのであります、私は指揮官としてわが軍に從軍された諸君にお會ひすることが出來たのを喜ぶと同時に深く感謝します、今後は戰地の將兵の奮鬪、銃後國民の後援、この間を緊ぐ報道陣、この三つの結合をます〳〵固くして聖戰の有終の美を收めなければならないと思ひます

八十萬の大軍を擊碎 敵損傷三十五萬

八月以降中支方面戰果

【東京國通】大本營陸軍報道部五日發表＝中支方面の諸部隊は約百三十師八十萬の敵を擊滅し引續き各方面とも敵を追擊中なり、目下判明せる彼我の損害八月以降次の如し

（一）敵の損傷三十五萬を下らず、目擊せる遺棄死體のみで十一萬九千、捕虜三千二百、鹵獲品 自動車九十、火砲三百四、重砲六十六、野、山砲百二十、その他步兵砲、對戰車砲、高射砲、迫擊砲等多數、重機關銃二百二十三、輕機關銃一千四十四、各種砲彈八千七十八、手榴彈八千七百十五、地雷二百六十、小銃及び小銃彈無數、彈藥庫二棟彈藥十一種あり（二）わが損害 戰死六、一五三

わが戰車隊麻城へ入城

南支作戰 敵死傷二萬突破

【東京國通】大本營陸軍報道部發表＝南支方面の諸部隊は今や廣東附近一帶の諸要所を概ね占領せり、目下判明せる戰果左の如し

一、敵の死傷二萬を下らず（遺棄死體のみにても六千三百七十）捕虜二百六十六、鹵獲品＝戰車卅六、自動車百五十、火砲百六十三（要塞砲八十一、野、山砲卅八その他は步兵砲、高射砲、迫擊砲、對戰車砲等）機關銃九十二、各種砲彈三千三百五十、小銃及び小銃彈無數

二、わが損害 戰死七十七

廣東省各地爆擊

【香港五日發國通】中央通信翁源電報によれば、日本空軍は四日午前廣東省英德および連縣を空襲、さらに同日午後翁源を爆擊した

宜昌を空襲

【香港五日發國通】中央通信宜昌來によれば、わが空襲部隊は四日午前一時頃宜昌を爆擊した

廣東市民救濟に 日用品廉賣

【廣東五日發國通】廣東の商取引は漸次回復の途にあるが戰後間もないことゝて物資は依然不足し折角歸還せる市民もその日の糧に窮しつゝある實情に鑑み軍當局ではこれが救濟の目的をもつて六日より中華北中路と惠愛中西路の十字路その他で皇軍發行の軍票によつて米、鹽、砂糖類の日用必需品を一定の數量を制限し廉賣することゝなつた

遡江艦隊 嘉魚下流に進出 水陸進擊戰愈よ活潑

【軍艦〇〇五日發國通】最後の牙城武漢三鎭失陷に四分五裂雪崩れをうつて敗走して行く支那軍に最後の止めを刺すべく〇〇に向つて進擊を開始した海軍遡江艦隊は、五日正午過ぎ完全に鴨洲水路の難關を突破し一部先鋒艦艇は一瀉千里の勢ひで掃海作業を續け機雷を排除しつゝ早くも嘉魚下流〇粁の線に進出した、かくて陸軍南岸快速部隊と併行する水陸兩路進擊戰は本格的に推進され飛躍的戰果を期待されるに至つた

敵戎克卅隻を爆破

【〇〇基地五日發國通】陸軍荒鷲隊の野澤中尉の指揮する〇〇機は五日午前九時半頃岳口鎭（漢口西方百卅キロ）附近において卅隻の戎克に分乘襄河を遡り敗走する敵を發見巨彈の雨を降らせ木ッ葉微塵に粉碎した

江北の敵を猛追

【〇〇五日發國通】太田部隊は三日午後四時卅分漢口西方約百キロの 市東方八キロ附近の蘇家灣附近に進出、敗敵を追擊しつゝあつたがこれと相呼應して關栗部隊は安陸西南十六キロの桑樹店に進出し附近の敗敵を掃蕩し、更に馬坪（安陸北方）を占領せる毛利部隊は三日早朝よりその周圍の敵軍に掃蕩戰を開始したかくの如くわが軍は武漢三鎭の占領後息もつかせず江北の敗敵に對して飽迫力戰の手を緩めず掃蕩戰を續けてゐるが敵はわが追擊の手を潛つて京漢線西方地區を西へ〳〵と敗走を續けてをり、四日午後の飛行機の偵察によれば、隨縣附近を敵第卅六師と見られる約一千の密集部隊が西進してゐるのが發見されたと

南北から崇陽殺到

【蒲林橋五日發國通】蒲林橋の敵を擊破して崇陽（通山西方）に向つて西進するわが部隊は、井上快速隊を先頭に五日午後四時街道上の要衝白羊舖に突入之を占據した、またその北方山中を急進する長谷川部隊は五日午前九時突如崇陽の東北四里柳林附近に現はれ狼狽混亂に陷つた敵を擊破南北相呼應して崇陽縣城に向け殺到中

修水附近敗敵の殲滅戰近し

【德州五日發國通】武昌、鄂城、大冶、陽新の敗敵は修水鐵路に沿ひ南下中のわが軍に至るところで潰滅せられ今は修水以北武寧、通山の一帶に蝟集する敗敵集團のみとなつたわが軍はこれに對し漸次その包圍圈を縮少しつゝあり、粵漢線南下部隊の〇〇方面における進擊と相俟つて今や江南戰線掉尾の大殲滅戰を展開せんとしてゐる

北支討伐狀況

【北京五日發國通】最近の北支討伐狀況左の通り

一、〇〇部隊は三日濮東睢縣（開封東南）北方一里の龍塘崗で約八十の敵遊擊隊を包圍殲滅した、遺棄死體五十七、鹵獲品 機銃一、輕機一、自動小銃二、わが負傷四

一、小林部隊は一日膠濟線青州北方五里の袁庄で約七百の匪團を攻擊大打擊を與へた、敵遺棄死體百餘

一、福永部隊は二日青島西北七里の欄村南方で二百五十の匪賊を急襲、これを潰走せしめた、遺棄死體五十餘

一、岡村部隊は一日臨邑、商河（濟南北方）附近の匪賊を四回に亘つて攻擊潰滅的打擊を與へた、遺棄死體二百數十

進退兩難！ 余漢謀、吳鐵城等 笑止、廣東奪還を企圖

【廣東五日發國通】皇軍の神速果敢なる南支作戰に脆くも廣東を放棄した敵將余漢謀及び吳鐵城は中央より敗戰の責を問はれ進退兩難に陷つた結果僅に各所に遁走した敗殘兵を糾合して自己保身に汲々たる有樣だが、西南部支那に最後の未練を殘してゐる蔣介石は矢の催促をもつて余漢謀、吳鐵城に廣東奪還を嚴命して來るので已むなく翁源に總司令部を置き逆襲の企圖に出でんとしてゐる、もとより余漢謀、吳鐵城等は廣東奪還は思ひもよらぬものと觀念してゐるが、只中央に對して敗戰の實を糊塗し僅かに申開きをなさんとするものに過ぎず、部下の將兵も既にわが軍の實力を知つて全く戰意を喪失しその上に糧食、彈藥の缺乏甚だしく早くも逃亡兵が續出してゐると傳へられる

廣東省に增援の 廣西軍は十萬

【香港五日發國通】支那側報道によれば、廣西軍の廣東省增援は白崇禧を總帥とする十一個師十萬で梧州より西江に沿つて三水方面に送られてゐると言はれる

三原大尉の偉功 上聞に達す

【東京國通】海軍大尉三原元一氏の指揮する〇〇海軍航空隊空襲部隊が去る九月廿八日長驅雲南省昆明を强襲、敵軍事諸施設を擊破し飛行場所在の敵機四十數機中その十四機を爆破炎上せしめ、さらに反擊し來れる敵戰鬪機十機と激烈なる空中戰を交へその六機を擊墜した功績に對してはさきに及川支那方面艦隊司令長官より武勳顯著なりとして感狀を授與されたが、右感狀は五日上聞に達せられた旨大本營海軍報道部より公表された

維新政府機構 近く根本的改革斷行

【南京五日發國通】維新政府は中支各地の治安回復と共に難民救濟、農村更生、經濟の振興、地方行政の整備等に銳意力を注いでゐるが、今後新興政權として其面目を發揮し行政能率を一層昂めるためには思切つて行政機構の根本的改革を圖ると共に新たに人材を登用して中央人事の刷新を斷行する必要ありとし梁行政院長を中心に政府首腦部の間で着々準備研究を進めつゝあり、十一月下旬梁院長が日本訪問を終へて歸京した上急速に右改革案の實現を見るものと見られ、維新政府の陣容刷新、今後の統一政權樹立問題をはじめ中支經濟復興の前途に多大の影響あるものとして注目されてゐる

鬼怒川溫泉大火

【東京國通】四日午後六時廿分鬼怒川溫泉より發火三十三棟九十九戶を燒いて午後九時半鎭火した、幸ひ死傷者はなかつたが、湯治客百五十七名は何れも附近の家屋に收容した、原因損害取調中

警察代表東京着

【東京國通】全滿警察代表の訪日視察團一行廿三名は佐野團長に引率され五日午後三時四十分東京驛着入京した

聖上、帝室博物館へ行幸 正式に仰出さる

【東京國通】官民擧つて昭和の御大典を奉祝して獻納した上野の帝室博物館開館に際し天皇陛下には民草の赤誠を嘉せられる畏き思召から御即位禮十周年記念日の十日親しく同館に行幸あらせられる旨五日正式に仰出された、當日は午前十時同館に行幸、御物、國寶等の名寶、至寶を一時間餘に亘つて天覽あらせられる御豫定と承る

カー英大使 衡陽で蔣と會見

【香港五日發國通】支那側情報によれば、カー英國大使は三日湖南省衡陽に到着、蔣介石と會見したと言はれる

內地に强震

【東京國通】五日午後六時卅分中央氣象臺觀測、本日午後五時四十四分頃東京地方、關東地方、中部地方及び北海道の大部分に亘り極めて大規模な地震を感じた、もつとも搖れたのは宮城、福島、茨城および岩手等で震度は概ね强震程度で、ところ〴〵電線の切斷、崖崩れの被害を生じたところもある、また多少の津浪を伴ひはしなかつたかと氣遣はれるところあり、震源地は宮城縣金華山南方約一〇〇キロ沖合にあたる

滿洲事變論功行賞 板垣陸相以下七千六百卅九名

【東京國通】畏きあたりでは五日滿洲事變第三次の第二回論功行賞の御沙汰あり、板垣陸相以下七千六百卅九名に對し敍勳賜金の行賞があつた、主なる者左の如し

敍勳一等授旭日大綬章 陸軍中將 板垣征四郞
同 陸軍中將 園部和一郞
同 尾高龜藏
敍勳一等授旭日大綬章（各通）陸軍中將 小林角太郞
同 大串敬吉
同 東條英機
同 安藤利吉
敍勳一等授瑞寶章（各通）陸軍中將 鈴木重康
授旭日重光章 陸軍少將 石田保秀
敍勳一等授旭日重光章（各通）同 今村均

杭州灣上陸一周年記念追憶會

【東京國通】日軍百萬上陸（杭州灣）の歷史的アドバルーンをあげて國民政府を、また全世界の人々をアッといはせてからこゝに一年、去年の五日柳川將軍を指揮官に戴いたわが無敵皇軍は無謀に近い敵前上陸を杭州灣の一角に敢行し見事に敵の側面を衝き戰局に一大進展を齎したのだつた今この第一回杭州灣上陸記念日を迎へ當時の軍司令官柳川中將をはじめ幕僚田邊少將、寺田大佐以下在京者廿八名は午後六時から九段偕行社に會合、追憶を語り合ふと共に柳川中將以下日の丸の旗に署名寄書をしていまなほ戰地にあつて奮戰中の部下同僚の許に送ることになつた

加藤參事官視察

駐滿大使館參事官加藤外松氏は六日午前八時十分新京驛發ひかりで京城に向ふが、加藤氏は同地に於て南總督と會見挨拶をなし終つて北鮮三港の視察を遂げ更に東滿國境方面に赴き駐屯各部隊を慰問し十四日頃歸京の豫定である

人事往來

▲阿部哈次郞氏（三井物產）五日東京ヤマトホテル
▲久保田省三氏（昭和製鋼所）同
▲近藤謙三郞氏（官吏）國都ホテル
▲林陸道氏（同）同
▲菅沼民藏氏（サクラビール）同
▲橫山俊平氏（文部省督學官）同
▲加藤忠夫氏（農業）同
▲奧永清一氏（教員）同
▲新井七郞氏（滿航）同
▲中村茂氏（滿鐵）同
▲鈴木鶴松氏（鑛業）同
▲中藤照宗氏（林業）同
▲坂本泰一氏（官吏）滿鐵ホテル
▲黑柳一晴氏（同）同

偶語

皇軍大捷の秋に迎へる今年の國民精神週間は詔書渙發十五周年にもあたるので日本內地では七日から十三日迄一週間が勝つて兜の緒を締めよ〳〵と▼長期戰下さらに一層の精神的團結をはかり週間中詔書渙發記念日の十日には特に國民克己精勵日として奉公木の植樹閑食の廢止禁酒禁煙斷行共同奉仕作業等を實施する事となつた▼滿洲にだつても之に呼應して時局に相應しい精神作興の行事が實踐されるものと見られる▼最近滿洲に於るこれら精神的各種行事に對する一般の關心が滿洲事變後年一年と薄れつゝある感なしとせず▼その一例を擧げれば毎月一回新京神社々前に於て擧行される愛國日式典の如き從來の立錐の餘地なき盛況に比べて實に寂寥々たるものである▼その最大原因は何によるかは一に民衆の先頭に起つべき人々の不面目と不熱心の一語に盡きることは何人も認めるであらう▼民衆を率ゐんとするものは先づ己の肩書を取れ、然して一市民となり身を以つて範を示すべし

富國强家運動

國民儲蓄は現下の國策
儲蓄は保險から
保險は
滿洲生命へ

本社 新京大同大街康德會館
支部所在地 新京・奉天・哈爾濱・安東・大連・齊々哈爾・撫順・鞍山
吉林・延吉・牡丹江・承德・錦州・四平街・營口・佳木斯

福祿壽抽籤
一等當籤 五千圓
二等當籤 三千圓
三等當籤 一千圓
以下八等迄各等當籤多數
我社の利益配當附養老保險契約者に抽籤券每年一回、十回を贈呈（詳細案內贈呈）

社說 南支攻略の影響

漢口が陷落すれば、國民政府はその地盤に於いて漢口に代るやうな都會を發見することが出來ない。交通その他の關係から新地盤の物資は各地に散在して集中することが困難である。この集中の困難といふことが、漢口陷落後いかにするかといふことについて蔣介石が最も頭を惱ましてゐる點であらう。奧地轉入後の蔣の全勢力が集中されるのは交通線の整頓による物資の集中、產業の開發、すなはち新地盤の經濟を抗戰體制に再編成して最大の力量を發揮せしめることはあるだらう。日本はこれを行はしめる餘裕を與へてはならぬのである。

在來漢口に集められた物資の一部すなはち豚毛、タングステン、桐油、茶等は政府の手によつて廣東を通じて多量に外國へ持ち出された。これが外國爲替決濟資金となり或ひはバーターシステムによつて武器購入の一部の力となつてゐるのである。從つて奧地轉入後の蔣政權が或る程度の抗戰力を維持して行くためには集中された物を海外に持ち出すといふことが不可缺の條件となるのである。この點に於いてソ聯と通ずるコミンテルン・ルート、佛領印度支那に通ずる雲南鐵道、自動車路雲南からビルマに通ずる公路などがいかに重要であるかゞ察知出來る。しかしこれらは運輸力に制限がある、やはり最も大きい吞吐口は廣東である。窒息しかかつた蔣政權は廣東によつて一部の呼吸をして來たのである。廣東攻略はまさにこの點に於いて蔣政權の重要なる血路を遮斷するものである。これによつて蔣政權の抗戰力の一部となつてゐる外國的要素すなはち近代武器クレヂットの設定、モーラルサポート等に對して對抗的手段を取り得ることゝなつたのである。

なほまた蔣政權は大擧正面から反擊逆襲の力量を失ふことは免れないとしても、西南五省の地理的條件を利用して小がたまりに立て籠る傾向を持つてゐた。支那の如き所では近代性さへ失ふことを惜しまなければ籠城の可能性があるのである。廣東攻略はこの希望を打破したものである。

英國の蔣政權援助に止めを刺すこと、これは廣東陷落により英國が受けねばならぬ運命であつた。英國と蔣政權との腐れ緣を絕ち切るものは廣東を日本の手に收めるといふこと以外にはなかつたのだ。香港を通じて廣東と通絡を持つこと、これこそが長江一帶に於ける權益が危機に瀕しながら、英國がなほ蔣政權援助を續け來つた理由であつた。今やその香港は全く孤立化されやうとしてゐる。支那に存したこの奇異な港が愈よ奇異な立場に立たうとしてゐる。廣東陷落の影響はまことに大きいのである。

「米國の立場は依然として不變」
對支聲明に米政府態度を闡明

【ワシントン四日發國通】米國務省は日本政府の對支聲明に對し米國政府の態度を闡明するステートメントを四日左の如く發表した

極東の事態につき日本政府が發表した聲明に對する米國政府の見解としてハル國務長官は新聞通信社の求めに應じて次の如く言明した

余は刻下の事態は正確かつ包括的見地から觀察することが頗る重要であると考へてゐる、支那、日本ならびにその他各國との關係における米國の態度ならびに米國政府の立場は一般的に承認された國際法の諸原則、米國及びその他諸國の參加してゐる諸條約の條項並びに二國間乃至諸國間の公正措置およびフェアプレーの原則によつて支配され指導されてゐる極東の事態に關する米國の立場はすでにしばしば言明したところである、この立場は今度も變化なく存續されるであらう

海港確保に躍起の蔣政權
新に北海（廣東西部）を利用

【上海五日發國通】蔣政權は廣東陷落後における奧地と海港の連絡に必死の努力を續けてゐるが香港、佛印、雲南經由のコースのほか廣東省西部北海がその海港として選ばれてゐることが判明した、北海よりは完備した自動車道路が南寧まで通じ半日で到達し得ると云はれ中國旅行社はすでに廣東陷落とともに北海に旅客招待所を設置した旨發表したと

法廷美談の主人公二人
戰線て感激の對面

【雲泉寺五日發國通】法廷美談として銃後の人達を感激せしめた物語の主人公二人が意外にも同じ江南の戰線で戰鬪中滿一年振りで再會固く手を握りしめて喜びに浸つたといふ戰線佳話がある、野口部隊平山部也中尉（丸龜）が三日咸寧東南方〇〇の第一線を前進中後方から中尉殿と呼び乍ら馳け寄つた破れ服の上等兵があつた田島部隊岡田喜五郎上等兵（宮崎出身）で平山中尉が〇〇區裁判所檢事奉職中刑事被告人として裁いた青年であつた、彼の運命を左右すべき公判の日軍籍にあつた豫備役上等兵岡田に名譽の動員令が送達されたのである、平山檢事の厚き情によつて一年間刑の執行を猶餘され、檢事の前に淚を流して更生を誓つて法廷から一路兵營へ馳けこんだものであるが、それから一年半中支戰線に一死奉公を誓つた、岡田は各戰線で武勳をたて、過ぎし日の罪の償ひに精進し戰友達の信望も篤く今は身も心も立派な帝國の軍人として活躍中だつたもので、この日ゆくりなくも砲煙彈雨の下に平山中尉と邂逅した岡田上等兵の面貌には更生の喜びが脈々と漲り溢れてゐた

漢口總領事館 開館式擧行

【漢口五日發國通】昨年八月十一日引揚げた漢口の我總領事館が開館された、引揚前日本租界にあつた總領事館は皇軍入城直前の十月廿四日に燒失したので舊イギリス租界第三特別區の舊交通銀行に移轉その開館式が五日午後二時から同館屋上において行はれた花輪總領事以下田中、佐々木各領事など館員約卅名のほか淸水民團參事會長をはじめ復歸した居留民十五名參列、少數ながら歷史的感激に滿ちた君が代合唱裡に花輪總領事の手で檣上高く日章旗が翻れば全員揃つて皇居を遙拜、記念すべき開館式を終つて後一同一階のホールに集まり心からなる祝杯を擧げたが、開館された新總領事館は五階建鐵筋コンクリートの堂々たるものである

國防皇軍慰恤獻金品（本社取扱）

一、金二萬五千九百九十圓九十錢五厘（關東軍司令部へ）
一、慰問袋千三百五十個（同）
一、金七十圓軍用家畜慰問金（同）
一、金三百圓也（國防館基金へ）
一、金五千一百六十八圓三十四錢（駐滿海軍部へ）
累計三万一千五百九圓二十四錢五厘
……十一月五日迄の分……

御苑拜觀の白衣勇士
傷の痛みも忘れてたゞ感激

【東京國通】畏き邊りでは五日から來る十二日までの間に全傷病將兵の代表として陸軍々醫學校並びに東京第一、第三兩陸軍病院に療養中の白衣の勇士數千名に對し新宿御苑の拜觀を差許された、第一日の五日は光榮に感激の約八百名が午前九時から相次いで御苑に參入したが、中には御下賜の義肢に身をまかせ、また看護婦に附添はれながら感激に痛みも忘れ面を輝かせつゝ拜觀する白衣の勇士もあつた、陽光に映ゆる一面の綠の芝生をわたつて氣も晴れ〲とした一同はさらに臺灣館から池の邊り紅葉をまじへて深みゆく秋の風情を賞讚しつゝ深く皇恩のあつきに感激を一入深くして御苑內に設けられた休憩所で茶菓をいたゞき十二時退出した

特別志願將校 採用年齡を延長

陸軍

【東京國通】長期戰がいよいよ重大性を帶びて來たので青少年訓練の徹底を期するため陸軍では學校配屬將校要員として在鄉將校中の優秀者を洩さず採用、第二國軍の練成に遺憾なきを期するため五日附陸軍省告示第四十八號を以て特別志願將校の出願資格、年齡を一擧に從來に比し十年內外延長することゝなつた、今回告示によつて新たに採用される特別志願將校は豫備役の佐尉官中

一、幹部候補生または一年志願兵出身の各兵科員で年齡四十六年未滿（從來の規定では卅年未滿）
一、陸軍補充令第百五條または第百六條の規定により准士官から各兵科將校となつたもので年齡五十二年未滿のもの（從來は四十年未滿）
一、其の他のもの（士官學校出の佐尉官等）で年齡六十二年未滿のもの（從來は五十三年未滿）

等で採用豫定期日は十二月下旬、十一月廿日迄に師團司令部、臺灣軍司令部及び關東軍兵事部から志願票の交附を受け出願することを要する、採用後は

部隊

に編入されることもあり、從つて華々しい出征の途も開かれてゐる譯である

滿井元中佐等
明治節の佳日に假出所

【東京國通】二・二六事件に係はり昨年一月十八日軍法會議で禁錮三年の判決を受け東京豐島刑務所に服役中の元陸軍步兵中佐滿井佐吉、中橋照夫、志村陸城、福井幸の四氏はさきに憲法發布五十周年記念に際し減刑の恩赦に浴したが、三日の明治節の佳き日に假出所の恩典に浴し五日いづれも出所した

ロイテル特派員
わが南支作戰軍幹部と問答

【廣東五日發國通】廣東駐在のロイテル特派員ハモンド氏は四日午後南支作戰軍本部に某幹部を訪問、約三十分間にわたつて會見し、廣東の復興問題その他に關する軍の方針につき種々質問をなし軍當局の率直なる答辯に滿足して辭去した、會見內容左の通り

問　廣東の現在の狀況はどうか
答　皇軍の廣東入城以來毎日歸還する市民の數も多くなつてゐる、現在では自衞團の組織も出來、治安も日々良好になつてゐる、軍としても市民が一日も早く安居樂業の出來得るやうに努めてゐる
問　何時頃か珠江による廣東と香港との交通連絡の出來得るのは
答　珠江による交通は作戰に差支へなき限り一日も早く許可する方針だが二、三週間もすれば大丈夫だらう
問　今後廣東に出來る新政府の形體はどういふものにするか
答　避難してゐる市民がぼつ〱歸還しつゝあるのでやがて治安維持會でも出來ればこれが膨脹して新政府を形造るだらう、その際吾々としては指導するが新政府の樹立は支那側の自治的行動であるからその主體については全く解らぬ
問　市內の電燈、水道、通信等の回復は現在如何なる處置をとつてゐるか
答　これらの復舊は緊急問題であるので現在この土地の技師に調査させた結果水道は約三ヶ月、電燈は約半年もしなければ復舊が出來ぬとの事だから軍としても更に專門技師を呼んで速かに修復を圖らうとしてゐる
問　現在南支における作戰はどの程度まで進んでゐるのか
答　作戰に關する答は一切答へられぬが要するに廣東方面の市民をして軍閥の桎梏から救濟し一層よき生活におかんとするのが南支作戰本來の目的である
問　松井大將は今何處にをられるか
答　日本にゐる（廣東、香港方面の外人側及び支那側には前中支派遣軍最高指揮官松井大將は南支作戰の最高指揮官としてやつてくるとの風說がしきりに傳へられてゐたのでこの突飛な質問が出たのであらう）
問　それでは現在の司令官は誰か
答　古莊閣下だ
問　珠江の南岸は永久に占領する意思か
答　作戰上問題さへ解決すればそのやうなことはないであらう、現在珠江には機雷や防材が一帶に到るところにあり兩岸一帶には敗殘兵が蠢動してゐるので目下掃蕩中である、水路に關しては海軍の方で處理に當つてゐる
問　北支中支方面の日本軍當局には新聞班が設けられて外人記者にいろ〱便宜を與へてゐるが南支方面はどうするか
答　南支においても出來てゐる、外人記者諸君に便宜は出來るだけはかるつもりだ

第四回科學審議會開く

滿洲資源開發利用上必要なる五年度以降の科學的研究事項を決定する第四回科學審議會は五日午前十時から國務院講堂に於て開催された（寫眞は張總理の挨拶）

事變第三段階と國家總動員法（中）
近く發動の條項は何か

△政府の用意　斯くの如き非常なる情勢に備へて政府はまた萬全の體制を整へんとしてゐるのは事實である、長期の經濟統制、並びに將來の國際情勢に對處するため、本年末までに國家總動員體制を强化せんとしてゐる、そのため從來部分的に發動された「國家總動員法」に就いて殆んど全面的に必要なる關係勅令を制定してゐるので、之等は當然年內には公布されるのである、ところがこれ等の勅令が公布されても處分命令となつて現實に發動しなければ依然待機のまゝ將來の情勢に備へるに止まるのであるさて、今日まで勅令が施行されて現實に發動されたものは次の如きものである

一、第五十條（國家總動員審議會に關するもの）
一、第十三條（工場事業管理に關するもの）
一、第廿一條（醫療關係者職業能力申告に關するもの）
一、第六條（學校卒業者使用制限に關するもの）

之に對して近く勅令の制定を見ることになつてゐるものは

一、工場に於ける技能者養成に關するもの（第二十二條に依る）
一、學校に於ける技能者養成に關するもの（第二十二條に依る）
一、事業設備の新設擴張命令に關するもの（第十六條に依る）

の三つである、然しながら今次の事變勃發と同時に發動されてゐる臨時の單行法がある即ち

一、臨時資金調整法
一、臨時馬匹移動制限に關する法律
一、米穀の應急措置に關する法律
一、臨時肥料配給統制法
一、輸出入品等に關する臨時措置に關する法律
一、臨時船舶管理法

の六法律であるが、このうち臨時資金調整法米穀の應急措置法、肥料配給統制法、輸出入品等に關する臨時措置法、船舶管理法の五法律は「支那事變終了後一年內に廢止する」ことが附則に明記してある、とにかく政府としては、事變收拾に當り、以上の樣な態勢で當らなければならないのである、既に明らかな如く事變關係の六單行法の內五つは、當然新支那建設の段階に入ると同時に廢止される運命にあるのであるから、政府の手持ち駒は頗る不充分であることは明瞭である

御歌會御通題に「漢口陷落」

【東京國通】宮中月次御歌會は五日午前十時から南溜間において三條御歌所長以下參集して開かれたが畏きあたりでは御通題として「漢口陷落」の御題を賜つた、畏くも天皇陛下には漢口陷落の皇軍の輝かしい戰果を聞し召され、また銃後民草の赤誠と感激には殊のほかに御滿足あらせられて將兵に對しては優渥なる御言葉を賜つて忠烈を嘉せられ、また二重橋上に出御奉祝の赤誠を受けさせられたのであるが一同は大御心の程を拜察し率り治き御稜威と輝かしい戰果、國を擧げての感激を恐懼謹詠申上げた

防共協定記念會 一周年記念行事

【東京國通】さきに內閣情報部の肝入りで防共各種團體により結成された「防共協定記念會」では、日獨伊防共協定一周年を記念して六日の記念日當日から廿五日まで各種の記念催しを行ひ、防共精神の徹底を期することになつた、先づ六日午後一時から都下男女中等學校、大學、專門學校生徒、學生はじめ聯合青年團、在鄉軍人會、各工場勞働者、町會代表約三萬人參加の下に「記念國民大行進」を行ひ、十一日夜はイタリー音樂の夕、十三日夜は外苑日本青年會館防共強化後援會、十九日は代々木で第九回愛國祭と學生の市中武裝行進、同夜共立女子學園で防共映畫會、二十四日午後一時日比谷公會堂で日獨伊親善音樂會、同夜東京會館で大懇親會、最後の廿五日は後樂園スタジアムで近衞首相以下各閣僚及び防共諸國大使列席の下に祝賀國民大會を開催、記念行事の幕を閉ぢることになつてゐる

議院制度改正 案要綱決定

【東京國通】四日の議會制度審議會に於て決定した議院制度改正要綱案左の如し

一、議事堂の嚴肅保持に關する件　議事堂の正面に御紋章を奉戴せんことを望む、會期中議事堂に國旗を揭揚する事
一、議會開會期に關する件　召集の詔書發布の日より召集日迄の期間四十日を短縮して廿日となすこと、開會期は現行通りとして、年末年始の休會後再開期日を一月十一日とすること
一、豫算審査期間に關する件　議會停會中の期間は豫算審査期間中に算入せざること
一、審議能率增進に關する件　委員會に於ける政府の答辯は主として政府委員これにあたること、議員の演說時間の制限などについては各員これを考究すること、委員の更迭を制限すること、議案に私の直接利害關係を有する議員はなるべく委員たることを避けしむること質疑の項目はなるべく豫じめ文書によりて提出すること議案の提出理由書は案の趣旨を諒解せしむるに便なるやうに記述すること、衆議院の建議案についてはその提出を愼重にする事、政府提出法律案はなるべく會期の半ば迄に提出すること議院內外に於ける議員の政務調查資料を充實すること
一、議員及び議長、副議長の待遇などに關する件　議員の待遇を改善すること議長及び、副議長を二名となし得ること
一、會期などに關する件　貴族院の制度を活用する事

イタリー派遣 交響樂指揮者
小舟幸次郎氏に決定

【東京國通】盟邦イタリーからの招請に應へてわが樂壇からローマに派遣するオーケストラ指揮者は日伊樂會が主體となつて委員會を設け詮衡の結果四日小舟幸次郎氏（三二）に決定した、これは今年七月卅日附イタリー中亞極東協會からアウリッチ大使を通じわが日伊樂會に對し在ローマのサンタチェチリア王立音樂院に入學を希望する日本オーケストラ指揮者一名の派遣方を依頼し滯在費としてイタリー貨一萬リラそれに往復の無賃切符まで支給する旨の好意ある申出であつたので、詮衡を急いでゐたもので晴れの決定を見た小舟氏は獨學で作曲および指揮の研究を積み最近はローゼンストック氏に師事有能な青年音樂家として折紙をつけられてをり同氏は二月初旬渡伊約二ヶ月間勉學した後イタリー各地のオーケストラ團體を歷訪して指揮を行ふ豫定になつてゐる

商事部
雜貨（米・麥粉・砂糖・水糖・アルコール・フマキラー・人絹皮スフ織物・毛絲・洗濯石鹼・お茶其他諸雜貨）
機械金物（工作機械・電氣機械器具・鑛山鐵道用機械・土木道路用機械・試驗機及度量衡機・重油石油發動機及ポンプ・煖房器具・金庫・惟王ストーブ・ワイヤーロープ・マニラロープ・亞鉛引鐵線・SKFベアリング・皮革調帶・護謨製品）
自動車（各種乘用車及トラック・タイヤー）
礦油（揮發油・石油・重油・輕油・機械油礦物性ターペンタイン）
建築材料（床板・ベニヤ板・矢橋大理石・テラゾー・田中式カストストン及タイリングコート・OSC建築建具金物・津村製作所製作金物坂本式スカイライトベンチレーター・タイル・テックス・亞工ゴムタイル・撫順セメント防水材料類煉瓦製造販賣）
木材（原木及製材）
保險（大阪海上火災・豐國火災・滿洲生命）

株式會社 福昌公司 新京支店
專務取締役 相生常三郎
日本法人 資本金參百萬圓（全額拂込）
滿洲國法人 資本金貳百萬圓（全額拂込）
新京八島通四二 電話3五六七四—③五六八〇

▲工事部
土木 鐵道築港其他一般土木工事施工請負
建築 建築工事施工請負
設計 一般土木建設設計並監督
防水工事 アスファルト應用防水材料販賣並防水工事施工請負
▲礦石部 碎石・バラス・川砂・花崗石・滑石・螢石・硫化鐵礦
本支店出張所 大連・奉天・哈爾濱・青島・鞍山・撫順・四平街・吉林・齊々哈爾・牡丹江・上海・佳木斯・北安鎮・孫吳・阜新・北票・錦縣・葫蘆島・天津・北京・濟南

茶
玉露園から出た番茶……初柳……大石茶舖
祝町太子堂前　電話三一六四〇二七番

讀者の領分

警憂生の言に贊同

中傷讒謗投稿不可

警憂生は過日の本欄に於て「横道警察の隧あり」云々について述ぶるところあつた、蓋し時流を穿つた近來の快文字である、語に曰く、天に口なし人をして謂はしむ……、云々する横道の內容についてはいろ／＼の問題がある樣だが警憂子の擧げた大道理髮屋の問題を見ても徒らに官僚的なる傾が多分にありはしないか

全體の根據として擧げられてゐる點は、非衞生で且つ市の美觀を損ふといふ點に歸するやうだが、成る程尤も至極の理由である。然し、これを一個の社會問題として眺める時其處には多大の重要性と影響ある事が考へられる滿人には滿人の歷史があり、習慣があり、生活があるしそれ等を考慮しないで一概に日本流にやつて退けやうとするところに無理が伴はないか、非衞生でなかつたら衞生的に取締をりすれば足りる、屋內業者の反對があるといふ根據は、彼れと此れとを不公平に取扱ふといふ理由にしかならない、市の美觀を損するといふが如きは一笑だに値するものでなく美觀を云々する前に先づ日本人の街頭醜體を是正する必要があらう、試みに夜、吉野町銀座街附近の辻々に立つて審さに行人の往來を注視せよ、泥醉して高歌放唱をなすもの、躍り狂つて足許の定まらざるもの、甚だしきは五人、六人スクラム組んで通行の妨害をなし、婦女子に戲れるもの等々六組や七組の醜群を發見しないことはないであらう、これが滿人にあらず、露人にあらず、鮮人にあらず、何れも日本人のみである、カフエーに飲みホールに躍るのは未だ衆目に觸れる機會が尠いからそれだけでもかくれるわけだが、僞るところなく泥醉して街頭を練つて步く等は醜の最たるもので、他民族がこれを見て如何の感じを抱くであらう筆者は徒らに非常時を呼號するものでないが、非常時はこれからが深刻で、近衞首相も漢口陷落を機に、更に國民の一大覺悟を期待すと聲明した、一體彼れ等の胸中に、この一大意識があるのか否か、稍々もすれば「滿洲は特別」だと其の特異性を說くものがある、勿論、政治的の立場に於て、經濟的の立場に於て、乃至は國際的の立場に於て其の特異性はあるだらうが亂醉し、耽溺し、享樂する上に於て特異性は認められてゐない筈だ、例へば滿洲は特別だからホールの存在も許すと云ふ樣の理論は爲政者の口にすべからざることであらう、以上卑近の一例に過ぎないが、市の美觀を損ねるといふが如き理論の下においては、街頭滿人理髮屋と、邦人泥醉群と何れがより不體裁であるかを三省する必要はないか、街頭理髮屋の非衞生が峙に何等かの病源を與へることがあるかも知れないが、泥醉者の醜體が思想的に如何なる影響を與へるかは、より以上重要の問題だ乞ふ塊より始めよ先づ、不體裁極る泥醉群の廓正をして後美觀問題を云々すべきであらう（易水生）

滿鮮間の電力周波
統一問題を討議
日滿實協で陳情行ふ

滿鮮間電力周波數統一問題は既に當局の間で論議された許りでなく日滿實業協會においても日本電力內藤熊喜氏等より朝鮮側餘剩電力を滿洲側に供與し、滿鮮一體となつて產業開發に資せしむるため朝鮮側現行六十キロサイクルを以て統一サイクルとする案の提出かあつたが

滿洲國側としては現行五十キロサイクルは北支方面の周波數と同樣で、これを六十キロサイクルに改むる時は北支方面との連繫に甚だ圓滑を缺く憾みなしとせず、寧ろ朝鮮側六十キロサイクルを滿洲並みの五十キロサイクルになすを當然とするの見解を有し過般の日滿實業協會滿洲支部における全滿理事會においても、政府の方針を妥當と認め該案は日滿實業協會滿洲支部としては一時見送りの形となつてゐた、然るに此の問題は滿鮮一如の產業開發に重大關係を有し、このまゝ放置を許さゞる問題であるため來る十一月十八日より東京において開催される日滿實業協會第十回評議員會に再び議案として提出することになり、同會において可決を見た場合は當局に對して何れかの一方に周波數を統一せしめられたき旨の陳情を行ふことゝなつた、此の周波數問題が決定する時は同じく同評議會議案となつてゐる新義州、安東附近に特殊產業開發工場地帶の設定の件も具體化し、多獅島の利用及び東邊道資源の消化等も促進せられることゝならう、尙同協會々長門野重九郎氏辭任に伴ふ後任には伍堂卓雄前商工大臣が就任する模樣である

日本郵船の首腦新陣容一新

【東京國通】日本郵船は多年社內の人事沈滯し十一月の重役改選期における各重役の動向を注目されてゐたところ、果然四日の重役會議で副社長渡邊水太郎氏が辭任に決定しさらに取締役櫟木幹雄、取締役浦田格介、監查役山本直良の三氏も辭任することゝなつた、よつて同社では來る廿五日の定時株主總會において取締役各務鎌吉、大谷昇清水安治、井坂孝ならびに監查役宮崎清則の諸氏任期滿了につき改選の件（何れも再選）と共に取締役三名、監查役一名、補缺選擧の件を附議することゝなつた補缺選擧の新取締役にはロンドン支店長金鞍一榮、船客課長永島義治、海務課長大矢新次の三氏の當選は確定的である、なほ同社はこれを機會に從來の事務制を廢止して新たに常務制（五名）を設けるため定款一部變更の件をも總會に附議することゝなつた

全滿各主要都市に
貨物集配所設置
十二月一日から取扱

鐵道總局が鐵道貨物輸送の最終理想たる貨物集配制度を實施してより早くも滿一ヶ年になるが本年四月以降における社線、國線、北鮮線の集配制度實施狀況を見るに四月は取扱件數一萬五千件四千噸、五月は一躍三萬件八千噸、以後一般貨物の閑散期にも拘らず六月は約四十％、七月十五％八月五％と何れも各前月對比增の趨勢を示すに至つた、なほ鐵道總局では右貨物集配制度實施滿一周年記念事業として全滿鐵道局に呼びかけ同制度の徹底普及を期すると共に年末貨物の大量殺到に對處するため十二月一日より一ヶ月間全滿各主要都市に臨時市內集配貨物取扱所を設置し一般利用者の便に供することゝなつてゐる

哈鐵驛勢調查

哈鐵產業課においては北滿產業並に一般經濟狀況に關し管內驛勢調查を明五日より約一ヶ月に亘り京濱、濱洲濱綏線地方一齊に實施することに決定、調查員は三班に分れ五日現地に派遣される筈

北滿沿線の
各種荷動狀況
引續き活況を辿る

哈鐵十一月中に於ける貨物輸送計畫に基く北滿各種荷動狀況は大略左の如きものである特產は脫穀期に於ける天候不順に禍され幾分の出廻遲延を示してゐるが、本月中旬よりは愈々本格的持込を豫想されその數量は前年同期に比し稍々劣るも約廿二萬噸に達する見込みでこれ等の仕向地は一應さきの運賃改正の反映を豫想され北鮮港頭向は船便等の關係で大豆粕を除いては餘り期待出來ず依然として大連港頭向を主とし次の哈爾濱附近油房又は製粉原料の荷動殷賑を豫想される、木材は北黑線のものを除いては凋落しこれに替り濱綏及び拉濱線發薪炭類の增加を見込まれ、濱綏線發を主とする石材、砂利は社工事用並に官用品の移動向餘勢を堅持し季節貨物としては濱北、濱綏線に於ける甜菜および濱洲線發干草等見るべきものあり、その他哈爾濱附近發諸雜貨は松花江結氷により夥び鐵道に轉稼增送の見込みであるから、これ等の月間總持込數量は五十三萬余噸と思料され、これが發送は貨車總大約四十八萬噸の計畫で月末在貨は八萬噸臺に漸增の豫想である、他面他局よりの入込貨物は土建材料その他官用品の引續き旺盛である他採暖用石炭の增加ある爲め全般的の發動は一段の活況を呈するものと觀測される

鐵道警備犬
總局で增配計畫

鐵道總局の警備犬は現在五百八十七頭に上り全滿鐵道沿線二百十五ヶ所に配置され、主として鐵道警護總隊の手足となつて匪賊の搜索、逮捕、列車妨害の警戒等に並々ならぬお手並を見せ、本年四月から九月末まで各方面に樹てた功績は二百九十二件に達してゐるが、總局愛路課では右實績に鑑み今回さらに「警備犬增配五ヶ年計畫」を樹立、すでに本年度よりこれが實施に着手したが、最終年度たる昭和十七年度には現在の倍數千二百八十頭は增配せしむる豫定である

莊重な近代建築
第一生命
落成修祓式

近代建築の豪華版として帝都日比谷の一角に第一生命保險相互會社の丸の內本館が竣功し十一月三日落成修祓式を擧行した、耐火耐震防毒、防空の新設備を加へた一千二百三十二坪地上八階地下四階總建坪一萬四千百十一坪の白堊の殿堂は總工費一千餘萬圓あらゆる、建築美術の粹を蒐めた構造美は丸の內を斷然壓してゐる、殊に誇りとする地下四階は近代建築が窒より地下へ延びる傾向を示したもので防彈床、毒ガスに備へたエヤータイト式二配硝子窓を驅す處なく採り入れてあるなどは卅七億の總契約高を有し矢野恒太氏を社長に推し保險界の王座たる第一生命の殿堂として洵にふさはしきものである

鳳城縣東湯
溫泉開發計畫

安東省鳳城縣東湯（安奉線鳳鳳城驛より西方約一時間行程）に溫泉が湧出することは古くから知られ二、三年前迄は匪賊の療養所となつてゐたものであるが最近治安の回復と共にこの溫泉を開發することになり地元鳳凰城を始め關係方面で研究中である、この溫泉は沼の中に湧出し溫度九十度で豐富な湯は附近の川に流れ込んでゐる、附近の滿人の言傳へでは神經痛、胃腸病、花柳病等に效があるといはれ安東省公署警務廳では警察官の療養所を建設したらと云ふ意見も出てゐるが安東から溫泉湧出の現場までトラックにより一時間半で達する近距離にあるのでこれに道路をつけ入浴、宿泊施設をしたら王龍背を凌ぐよい溫泉場になるであらう

滿洲糧穀會社
設立委員決定

滿洲糧穀會社法は一日參議府會議を通過し近日公布のはこびとなつたが、右會社の設立委員は十一月一日附を以て左の如く內定した

委員長　產業部大臣　呂榮寰
委員　產業部次長　岸信介
同　農務司長　五十子卷三
同　拓政司長　森重千夫
同　經濟部金融司長　青木實
同　商務司長　羅振邦
同　總務廳主計處長　古海忠之
同　法制處長　青木佐治彥
同　參事官　神田暹
同　內務局管理處長　武內哲夫
同　滿拓理事　花井修治
同　滿鐵新京支社次長　古山勝夫
同　滿鮮拓植理事　木村通

鐵道技術員養成所開所

鐵道技術員の短期養成を目標として鐵道總局において設立準備中の鐵道技術員養成所開設式は來る十日奉天工業區における、同養成所內において擧行することゝなつた同養成所は取敢ず中等學校出日本人百廿名を收容、更に來年一月頃には同小學校出三百名を收容する豫定である

佳木斯行終航延期

來る六日の哈爾濱發哈爾濱丸をもつて本年度終航豫定であつた航業聯合局では結氷期遲延による嬉しい封江異變でさらに第三次臨時配船計畫を樹立、六日の哈爾濱丸を永濱號に繼替へ四日左の如く佳木斯行船二日間再延長を發表した

哈爾濱發佳木斯行　七日哈爾濱丸、八日紀賢號

滿洲糧穀株式會社法並に米穀管理法七日公布

二日の定例參議府會議を通過した左の法令は來る七日公布されることゝなつた

一、米穀管理法
一、滿洲糧穀株式會社法

なほ右のほか

一、專賣工廠官制中改正の件

も同日公布の豫定である

十月末現在 建造中及び建造豫定船舶

【新京國通】日本海員集會所調查による十月末現在、總噸數一千噸以上の建造中および建造豫定船舶は前月末現在に比し五隻、二萬九千四百十噸增の百廿五隻、八十八萬二千五百十噸となつた

錦ヶ丘高女生
母國修學旅行記
第三信（2）　半田瑠璃

宇治山田驛を出發して八木驛であわてゝ乘りかへをして橿原神宮へと向ふ

橿原神宮驛で下車して見ると神社前は物々しい團體の列であります、ラッパの音に合して敬禮をしてゐました、私達はその狀景を目前に眺めて神々しさを感じつゝ參道を進みました、御手洗所で手を洗つて心身を淸めて神前に額づいた、二六〇〇年の昔、神武天皇の御即位の式を擧げられた建國の當時を偲びました、境內は全國から集まつた建國奉仕隊員の現場建築があつてゐました。今朝大阪の驛であつた頭に奉仕の字を入れた手拭をした團體も多分此所橿原に來てゐるのでせう

建國奉仕隊は今年より仕事に着手され、明治神宮造營と同じ樣に仕事が始められてあります、日々七、八千人の人々の全國より集まつた人、北滿道の果てからも來て泊りがけで奉仕に從事して今や仕事は着々爲されてゐます

今日は日曜日ですので一萬二千人からの奉仕があつたそうです、國民の熱誠は程なく立派な建物、境內となつて表はれる事でせう

國防婦人會員のモンペに襷持つ姿、少女等の團揚奉仕部と書いたタスキもりゝしく建國奉仕隊に加はつて立ち働いてゐる姿も一段と非常時色に見えて神々しくさへ思はれました、國民こぞつての此の事業田中よりも奉仕した後があり／＼と見えます夕やみの迫まる中に他の團體はもう歸るのにまだ木の上に上つて何かしら仕事をしてゐる人も少くありません、日本國民の熱誠愛國心敬神崇拜の心があらはれ充ちてゐます、他國に斯樣な事が見られるであらうかと思ひ日本人に生れた有りがたさをしみ／＼と感じました、豫定の神武天皇の御陵參拜は時間が切迫しましたので取り止めて奈良へ向ひました、汽車はあこがれの奈良を夢みてゐる私たちを乘せて奈良へ／＼と運びます、奈良驛、時間繰り上げで奈良驛が一時間早く着きました待望のあこがれの古都奈良、その昔平城京として天明天皇より光仁天皇の御代まで七代七十餘年間花やかな帝都が營なまれ海外文物を輸入消化し當時の文明の精華は建設され

靑丹によし奈良の都は咲く花の
匂ふが如く今盛りなり

とまで詠まれた奈良！

驛から靜かな夕方の町奈良を味はひつゝ暫く步いて猿澤の池のほとりを通り池畔にある魚佐旅館へつきました、今日一日の疲れをなき都の宿で夕暮の中に見える池畔越してみゆる五重塔を眺めつゝ臥床に入りました、明けた二十四日は奈良見學のコースです、昨日の忙しさに比べて今日はゆつくりとした豫定がたてゝありました、七時の起床で八時半に宿を出發しました猿澤の池で整列して遙拜をなし、故郷新京の父母の許に心を數分間飛ばせて後、いよ／＼見學にとりかゝります、先づ案內人の猿澤の池の說明に始り湖畔の衣掛の柳は奈良時代或る采女があつて天皇の寵愛が衰へたのを悲しみ池邊の柳に衣をかけて身投げをしたといふお話をおきゝして五重の塔を背景にして寫眞を一枚パチリ、先づ興福寺の一院である菩提院へ御詣りして「三作生理」の傳說を伺ひ鹿へ食べさせるお煎餅を買ひ込んで次は官幣大社の春日神社へ向ひます、廣いみどりの野、紙屑のおちてない美しい春日野をだん／＼と奧深く進んで行きます、人になつこい鹿はもう澤山私たちの後について來てゐます可愛いのですが恐い感じが致します、鹿について來られると少なからずの人は膝をたてゝゐます、途中天然の椅子木の根に皆腰かけて鹿の說明を伺ひました、鹿は鹿守の吹くラッパの音を聞くと方々に遊びに行つてゐる數知れぬ多くの鹿はまたゝく間に一匹殘らず歸つて來て屋根のない所で休むのださうです又每年秋になると一度鹿角を切るのださうですそれには一定の儀式が行なはれて切られ、切られた角は先づ神社に祭られ後でお拂ひ下げになり細工物にするのださうです、そうして土產品などになつて私たちの手に…人なつこい鹿はさかんに頭を下げてお煎餅をねだつて居ります

性病科　婦人科　產
沖津醫院
電3.5689

近眼は家庭で寢ながら治せ
無ハガキで申込
日滿特許

改正新定價表進呈
日英商店
德で堅い

鼻が高くなる
隆鼻器無代貸與
東京醫療器械製作所

目下特賣中の　ローラー　カナリー
小鳥ニュース
東京牛込區若松町　山本鳥店

公認　東京寫眞學校

新京崇智路六一六
淺井小兒科
電話②一六〇五番

不用　家具　機械　器具　什器
高價買入電話參上中古モーター大小各種在庫ミシン
工業家庭有應接セット卓椅子色々
大經路一〇七
太隆號
電話3 三四七九番

甘黨の店
ヤ　五　タ
電話3 六八〇七

廣告の御用命は
電話3 三三〇〇番

淋疾療法の世界的發見
現代醫學の勝利・完治者續出！

治淋特效劑G-U-サイドは　現代治療界に於ける　サルバルサン（六〇六號）に次ぐ　最大發見として　今や全世界醫學界に　文字通りの驚異的存在となつた。

G-U-サイドは　從來の治淋藥とは　根本的に異る化學的作用に依つて淋菌に對する强烈比類なき殺滅力を有し一日五一六錠宛　二一三日內服のみで　止膿止痛の驚異的効果が現れ　その完治率は　全患者の九〇％に上ることが　各醫科大學泌尿科教授等の實驗報告に發表された。

殊に本邦に發賣されてから　僅か一年足らずして　完治者は無慮數萬　本劑に依つて始めて　淋疾に對する化學療法が完成され　今や治淋界に一大變革が齎らされる樣になつた。

發賣元　株式會社　柳韓洋行
大連市駿河町十九
京城・天津・上海・台北

G-U-サイド
ヂ　ユ
（全國有名藥房販賣）

パン
特製品カステーラ
學校官廳商店御用達
カネタ製麵麭工場
四四馬路　電話③一八六六番

民事刑事及法律顧問
一般法律事務之專任
律師辯護士　別役增吉
朝日通二五番地
電話③二八八五

金物百貨店
西脇洋行
三笠町三丁目　電(3)二二四〇番

取扱品目
各國羅紗洋服附屬品一式
東亞ペイント諸建築材料
滿商事石炭指定販賣店
新京日本橋通
加藤洋行新京支店
電話　石炭部3二〇三二・五三八八
羅紗建築材料部3三七三一

軍馬の"甲功賞"

みなさんは、この前に軍馬のお話をしたことを覺えて居りますネ、それから十月二十四日、東京日比谷で軍馬祭を營み忠義な軍馬の靈を慰めると共に特に手柄をたてた七十數頭が勇士の勳章に當る功賞を授けられたことも知つてゐますネ「物言はぬ勇士」の名譽を表彰する內規の出來たのは昭和八年五月で今度が初めての表彰です。

重傷の身で主人の後を追ふ　全隊員も泣いた　琢州城外、白雪の戰死

兵隊さんの勳章に、金鵄勳章、旭日章、瑞寶章があるやうに軍馬の功章にも甲功章、乙功章、丙功章の三種があります今度の表彰で甲功章を頂いた馬が十二頭あり、そしてその中には重傷の身で主人の後を追ひ、全隊員を泣かせた白雪號もあります、今日はそのお話をいたします。

去年の九月北支の皇軍が琢州平野で大勝利をして、一意氣に拒馬河を敵前渡河したときのことです。先づ第一線部隊が河渡るのに成功し、うしろの方で時期を待つてゐた歩兵砲隊が續くことになりました

敵の機關銃の彈が雨あられと飛んで來るなかを、人も馬も一さんに河岸目がけて驅け出したとき、突然敵の砲兵陣地から一齊に大砲をうち始め、野砲や迫擊砲のために

兵隊 さんはばた〳〵と倒れました、部隊長の『進め〳〵』の號令で漸く目ざす河岸に近づいたとたん飛んで來た一彈はものすごい光とともに破裂し、彈藥車をひいてゐた輓馬『白雪號』の右後脚にその破片が命中、流れ出る血はたちまち地上をどす黑くいろどりました『アッ白雪がやられた』と分隊長の倉井上等兵は叫びました、しかし白雪號は重傷にもめげず齒をくひしばつてまつしぐに突進したのです。部隊が堤防のかげにたどりついて一いき入れた時は、白雪號の出血はます〳〵はげしくなり、黑須一等兵が卷いてやつた繃帶代りの手拭もすぐに眞赤になりました隊長の情で車を解かれた白雪號は息もよう〳〵に一歩も進めない有樣です。をりから渡河の號令は下りました『白雪はとてもだめだ、かはいさうだがすてゝ行から支那馬を代りにひかせろ』

隊長 は淚をのんで命令しました。倉井上等兵は白雪號の鞍をはづして楊の木にしばりつけ『お前ともこれでお別れだぞ』とたてがみをなでながら話しかけました。馬は部隊が前進するのを知つたのか、やつと三本の脚で身體を支へながらあはれな聲でいなゝくのです。秋の夕陽もすつかり落ちて、夕闇のなかに白雪の姿を振りかへりながら部隊は出發、河を渡つて何里も前進し、琢州城まぢかの部落で休憩となりました。その日の激戰を話し合つてゐる勇士の耳に、ふと聞きなれた軍馬のいなゝきがきこえます、ヒヽン、ヒヽン、ヒ、ウフ、倉井上等兵も黑須一等兵も彈藥車のかげに走りよりました。『隊長殿！白雪が、白雪が……』淚であとの出ない二人の聲に、戰友たちが闇をすかして見れば、あゝはるかに河の向ふ側に殘して來た白雪號がそこにゐるではありませんか、血まみれのすがたで車によりかゝつてゐるのです。歩くどころか命さへあぶなかつた白雪は主人をしたひ、自分の仕事を知つてゐて、しばられた

手綱 を食ひ切り後を追つて來たのです。

死にかゝつた身で拒馬河の流れを泳ぎ渡り、まつ暗な荒野を横切つてこゝまでたどり着き、出征以來ひいてゐた自分の車を見付けて、體をすりよせながら息をひき取らうとしてゐるのです『水！水だ！』倉井上等兵は最期の水と思つて水筒を取り出しましたが、一しづくも殘つてゐません『白雪許してくれ』と男泣きする主人の手にだかれながら白雪は死んで行きました。部隊全員の敬禮のうちに葬られた白雪號の墓は、いまも琢州城外に立つてゐます。

御存じですか

□…魚のウロコには木の年輪に相當するやうなシマが出來て魚の年齡を知ることが出來ます。

□…外國ではゴムの吸盤で吸ひつけて大きな硝子板をはこびます。

□…オットセイは獸でありながら、足はまつたく魚のヒレのやうになつてゐて一時間に十哩以上泳ぎ、水の上で眠ります。

□…新聞紙は、紀元前ジュリヤス・シーザーが「アクタセナトス」と云ふ官報を發行したと傳へられてゐます。之が新聞の元祖で、我國では文久二年に江戶（東京）の本所で發行された「バタビヤ新聞」です。

□…これは半紙二折りのものを數枚綴ぢバタビヤの新聞を飜譯して海外の事情を知らしめたもので、德川幕府もこの新聞には援助を與へてゐました。

□…日本はいつ一等國になつたか知つてゐますか、それは日露戰爭に勝つてから世界に於ける一等國に列することになつたのです、それまでの世界の一等國と云へば、英、米、露、獨、墺、佛、伊の七ケ國でありましたが、その時から日本が加つて世界の一等國は都合で八ケ國となりました。

偉人の逸話　長い線

德川家康が、小さかつた頃の事です。ある日家康のお父さんが、家來たちをお庭にあつめて土の上に一本の長い線をひき

「みんな、この線を切つたり消したりしないで、短くしてごらん」といひました。家來たちはどうしたらよいだらうかといろ〳〵考へましたけれど、どうもいゝ考へがうかびません。みんな顏を見合せながら「そんなことが出來るものか」と、困つてゐました

この時、家康が出て來ました「お父さま、こんなことはわけありません」。

と、いつたかと思ふと棒切でその線をすうつと引いて

「これで短くなつたでせう。」と申しました。

參謀懸章

昔は鉛筆をさげてゐた

戰略を考へる參謀が、肩からさげてゐる參謀懸章は、何に使ふものか知つてゐますか？

あれはナポレオン一世の參謀が鉛筆（鉛筆は西暦一八〇〇年頃フランス人コンテが發明したものです、ナポレオンが皇帝になつたのは一八〇四年でした）をなくしないやうに紐で軍服にさげたのがはじめで、だん〳〵紐を長くし輪にして肩にかけ、敵を縛るのにもつかひました。日本の參謀は三本の金モールのさきに、一本のシャープペンシル型のものをさげてゐますがいまは『參謀だ』といふ目じるしだけのものなので

飾緒（しよくちよ）といひます。將官は參謀でなくても正裝、正服の時だけに金色のをつけ、宮樣の御附武官と海軍の副官は銀色のをつけてゐます。

理科教室　山ビコはなぜおこるのか？

池にドブンと石を投げて御覽なさい。波にどうなるでせう。波紋が次々に傳つてゆきます。音もそのやうに、物體の震動が波と同樣の影となつて、空氣を傳はつて我々の耳に入るのです。これを音波と云ひます。この音波は恰度金だらひに入れた水が、ふちまで來ると、そこに突當つて再びもと來た方へ引返すやうに山の中でオーイと呼ぶと誰もゐないのに、その聲は向ふの山とか建物とかに突當つてそこではね返へされてオーイと再びこちらに戾つて聞えて來るのです。

面白い遊戲

これは、とても面白い遊戲です。

まづ二組に分れて、二列に向ひ合つて坐ります、どちらの組も、一番はしの人の鼻の頭にマッチ箱の引出しを拔いたものをはさみます。

「一、二、三。」

の合圖で、マッチ箱を鼻から鼻へ、次から次へと移して行くのです。途中で落した時は又、一番からやり直します。かうして、早く終りまで移した方が勝になるのです。

但しこの遊びには、絶對に手を使つてはいけません。

神経痛　胃腸　婦人病　脚氣
セキツイ　淋病　關節炎　肋膜
園田鍼灸
電②四四八〇

豆知識　讀まぬと損

△…マグネットを砂のなかにいれると砂テツがとれますこの砂テツを、ローソクの火の上からふりかけてごらんなさい。とてもおもしろい花火が、パチ〳〵とうつくしくあらはれますヨ。

△…遠足で雨にふられたときには、オベントウをつゝんでゐたシンブン紙、二、三枚をかさねて、マン中にクビのでるだけのアナをあけ、このチョッキをきてゐるとカゼをひくしんぱいがありません。

△…クレオンは折れやすいですから、あたらしいうちにフルハガキでまいたツヽのなかにいれ、少しづつだしてかくとたいへんベンリです。

△…お菓子の包み紙などにしてある無色のセロファンをコップの水面の廣さより少しちひさく丸くきつて、これをコップの水面にうかべ、この上に銅貨をのせますすると銅貨は、水の上にういてゐるやうに見え、友達がアッ！とおどろきます。セロファンは、なるべくシワのないところを使つて下さい。

□カンコウカンラク□　バンザイバンザイ

カンコウガカンラクシマシタ、バンザイ〳〵デス。シナニハ　テンシン、ペキン、セイトウ、シャンハイ、カンコウ、カントン、チヤウケイ　トオホキナトカイガ八ツアリマスガ、ソノウチ七ツマデニホングンガセンリヤウシ、イマデハ　八ツノウチイチバンチヒサク、イチバンオクチニアフテフベンナチヤウケイガノコッテイルダケデス、サクネン七ガツ七カ　ロコウケウデジケンガボツパツシテカラ　一ネント百十一ニチメノ　十ガツ二十五ニチ　カンコウトツニウマデニ　ニホンノゼンメンセキノ二バイアマリヲセンリヤウシテイマス

ブカンサンチン

カンコウト　カンヨウト　ブシヤウノ三シガヤウスコウヲハサンデムカイアツテイテ　グンジジヤウニモコウツウジヤウニモ　ヂウヤウノトコロデ　コノ三シヲ「ブカン三チン」トイヒマス、ヤウスカウニヨッテ　ヒガシハシヤンハイヘ九六〇キロ　ニシハシセンシヤウヘツウジ　カンスイニヨッテセンセイシヤウヘモツウジマス、ソノウヘケイカンセンニヨッテ　ペキンヘ一二〇〇キロ　エッカンセンニヨッテ　カントンヘ一一〇〇キロデタッスルコトガデキルノデスカラ　シユブヲオイテメイレイヲダスノニイチバンヨイトコロデ　セウカイセキガ、サイダイノヂユウヨウチテントシタノモモットモデス、カンコウハジンコウ八十マン　ニホンソカイト　フランスソカイガアリ　ジヘンゼンハ、ニホンジンガ千二百バカリオリ　ニホンノボウセキコウジヤウモアリマシタ

□ブシヤウ

ブシヤウハ　ジンコウ三十マントイワレ　ブシヤウダイガクノアルトコロデ　キヤウイクガサカンデス、コウガンノクワウカクロウハケシキノヨイノデユウメイナトコロデス

□カンヨウ

カンヨウハ　ジンコウ四十マン、グンジジヤウノ　ヂユウヨウチデ　カヤクヤヘイキヲツクル　ヘイコウシヤウガアリマス

近代陸軍の生みの親　大村益次郎先生　今年が七十周年です

九段靖國神社の入口に立つてゐる銅像の大村益次郎先生がなくなられてから今年で丁度七十年になります、西郷隆盛や山縣有朋の先輩で、日本陸軍の父といはれる先生のことをお話しませう

西洋兵學を勉强

先生は今から百十五年前の文政七年周防の國（山口縣）に生れました。十九歲のときに當時日本でたゞ一箇所外國の學問が勉强出來る長崎へ留學しました。こゝでオランダ人について西洋の醫學をならひ立派なお醫者になりましたが外國の兵法（戰爭の學問）が非常に秀れたものであることを知り、一生懸命その方の勉强をはじめました。先生は天才でしたからまもなくオランダ兵學者として有名になりました。そのうちに江戶幕府と長州藩の第二回目の戰爭がはじまり、先生は一軍の大將となつて石州口（山陰方面）で幕府の軍隊を相手に奮戰しました。まもなく戰爭は終りましたが、外國流の兵法は實際の戰爭でも大變役に立つといふことがわかり、先生の名はます〳〵有名になりました。

彰義隊を平定

明治維新となり先生は政府の軍防局事務判事（今の陸軍々務局長に當る）に任命せられ東京に來てゐるうちに上野の彰義隊の亂が始まりました。先生は政府軍の直接總指揮官として彰義隊を平定し、進んで奧羽地方の征伐に非常な功勞をたてました。この戰爭が終つてから、先生は我國の新しい軍政の基を作るのにいろ〳〵苦心しました。フランスの將校を呼んでフランス式の陸軍を作ることになつたのです。しかし昔風の考へを持つてゐる人々も隨分多數にゐました。

京都で襲はる

戰爭は武士が日本刀で戰はねばならぬといふ時代遲れの浪人達大勢が、京都の宿屋に泊つてゐる先生を襲つたのは明治二年でした。先生は重傷を負ひ病院に入院しましたが、完全な軍事病院を作つておかねばならぬと考へられたのです。そこで軍事病院設立に關する意見書を作つて三條公に提案しそのまゝ病院でなくなりました。

赤十字の元祖

フランス式を採用した日本陸軍は、その後ドイツ式に改め更に純日本式の陸軍となつて今日世界無比の皇軍が出來上つたのです。先生が日本陸軍の父といはれるのはそのためです。また先生が計畫した軍事病院はその後實現して、のちに博愛社となり、さらに今日の赤十字社病院となりました。

堀山医院　産婦人科　蓬萊町一丁目　電話③3180

けふの番組

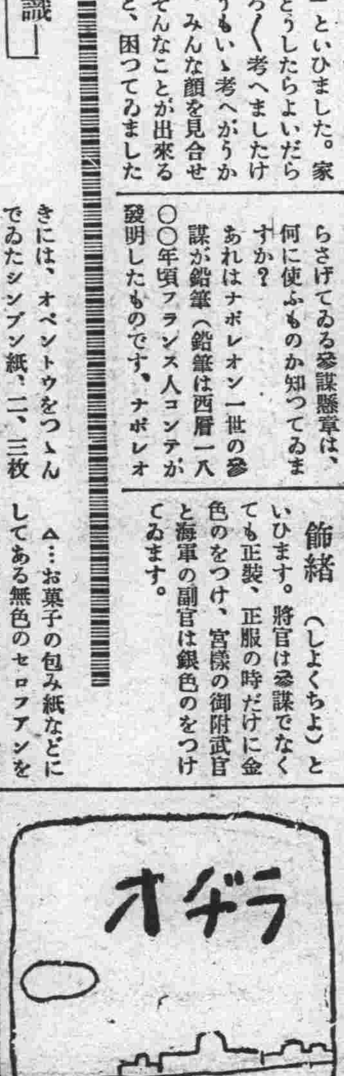

（M・T・D・Y　新京放送局　六日　日曜日）

〇…朝…〇 七、〇〇ラヂオ體操、入港船のお知らせ（大連）七、二〇ニュース（大連）七、五〇朝の音樂（大連）引續き講談社提供キングレコード　和歌朗吟　明治天皇御製　磯部　賀堂
八、二〇氣象通報　九、三〇子供の時間　第七回兒童唱歌コンクール　音樂週間理事會撰課題曲　室の花籠
（札幌）一、隨意曲　銀杏　札幌市札幌西尋常小學校男子兒童　二、隨意曲　小樽市南材木町尋常小學校女子兒童
（仙台）一、隨意曲　守れ祖國　仙台市南材木町尋常小學校男子兒童　二、隨意曲　野遊び　仙台市片手町尋常小學校女子兒童
（東京）一、隨意曲　我が國兵士　東京市目黑區石碑尋常小學校男子兒童　二、隨意曲　山に登りて　東京市澁谷區大和田尋常小學校女子兒童
（奉天）隨意曲　滿洲の夕日　奉天加茂小學校女子兒童
（京城）一、隨意曲　京城府京城師範附屬第一尋常小學校男子兒童　二、隨意曲　同　女子兒童
（名古屋）一、隨意曲　大日本の歌　三重縣松坂市第一尋常小學校男子兒童　二、隨意曲　萩　名古屋市御劍尋常小學校女子兒童
（大阪）隨意曲　入營を送る　奈良市奈良第四尋常小學校男子兒童
（京都）隨意曲　秋風　京都市成逸尋常小學校女子兒童
（廣島）一、隨意曲　木曾川　愛媛縣師範學校附屬小學校男子兒童　二、隨意曲　富士山　愛媛縣溫泉郡尋常小學校女子兒童
（熊本）一、隨意曲　入營を送る　熊本市碩台尋常小學校男子兒童　二、隨意曲　荻　熊本碩台尋常小學校女子兒童
一〇、四〇週間を顧みて「錄音」（東京）一一、五〇經濟市況（東京）一一、五九時報（東京）

〇…晝…〇 〇、〇〇（東京、新京）〇、三〇ニュース　一、〇〇講演＝全日滿放送＝滿洲の移民問題に就て　松島庄三郎　一、二〇長唄（東京）外記猿　杵屋榮次郎　外　一、四〇歌謠曲（東京）一、國境警備（樋口）二、大陸の花嫁（三門）三門　順子　外　樋口　靜雄　二、〇〇劍戟二題（東京）伴奏　東京放送管絃樂團　二、四五獨唱（東京）南部民謠＝未定＝（イ）牛追唄　第一　外五曲　岩谷　廣子　ピアノ伴奏　松平　頼則

〇…夜…〇 四、〇〇ニュース（東京）氣象通報、ニュース（新京）六、〇〇子供の時間（東京）お話　第七回兒童唱歌コンクールを聽いて　音樂週間理事長　乘杉　嘉壽　東京音樂學校教授　澤崎　定之　六、二五講演（哈爾濱）日滿華の書道に就て　川崎　克　七、〇〇ニュース（東京）ニュース、告知事項、番組豫告（新京）七、三〇日曜特輯ニュース演藝（東京）八、〇〇（東京）＝未定＝　八、四〇漫才（大阪）新版笑方讀本　林田　十郎　芦の家　雁玉　九、〇〇通俗ラヂオ小說（東京）土と兵隊（下）火野葦平・作　德川　夢聲　九、三九時報、ニュース（東京）氣象通報、ニュース、告知事項、番組豫告（新京）一〇、三〇ニュース再放送　一〇、四〇北滿の時間（哈爾濱）
アナウンサー　荒井（晝）　田中　小澤（夜）

夢之家

閑花　御料理　日本橋通　電(三)二一〇四

御料理　大吉　富士町四丁目　電(3)三一八九

技術優秀　タケヤ靴店　三笠町二ノ一　電3 五二三六

音色の良き琴三味線　新京唯一の專門店へ
東一條通六〇　大政樂器店　電(三)五五五六番

最高級　石油發動機
滿洲總發賣老舖
奉天浪速通　合名會社　藤田洋行

瑞光ストーブ
完全燃燒最新型
新京東五條通十三　權太商店
電話　③二六二九　③二六三〇　③一六六四七

疲勞の恢復と精力の增進に
從來の強壯劑と異り、細胞の活力を根本から昂進する綜合エキスとも稱すべく、めき〳〵食慾を增し、神身の疲勞を醫し、赤血球の增殖を旺盛にする特殊作用あり。
成分　ビタミンA・D・グアヤコール　マンガン鹽・キニーネ　ストリキニーネアルゼン　次亞燐酸カルシウム　芳香性シロップ
肝油を忌む小兒でも喜んで服めます……二五〇瓦二圓五〇　五〇〇瓦四圓五〇
著名藥店デパート藥品部にあり
ビオトニク
A―1―3　試供品贈呈　植村製藥所　東京新宿

諸機械工具　傳動裝置機具　鑛山機械農機　鐵工製作請負　各種限界ゲージ　機械用齒車　精密捻子製作
高級工作機械販賣
木下商事
大連市大正通四十六番地西市場通　電話（四）九六一五番

眼科　中山醫院
院長　中山斐

應診致します　入院室完備
產科　婦人科　田島醫院
藤本ミツノ
興安大路四一九　院長　田島靜　電二 二六〇七

學藝

池越さん（上）
……古きノートより……
大脇一雄

池越邦子さんが牡丹江へ轉勤する、と聞いたのは、つい二三日前のことであつた。

「池越さん」と云へば、僅かだが、二百人足らずの役所ではあつたが、プールで一番年若なこと、そのくせタイピスト中で一番役所に古いこと、他言に動じないこと（勿論良い意味での）とで誰一人として知らない者は無い程有名な人。

「池越さんが赤い顏をしたの見たことないわ」とか、「池越さんはきつと心臟が二つあるのよ」とか、同僚のタイピスト達からもそんな陰口を云はれてゐる人。

だが本人の池越さんは誰が何と云はうと、一向おかまひなしに、他の部屋へ行けば十分や二十分は必ず話し込んで歸るのであつた。

そして、ワニスで青黑く汚れた手に二三の原稿を持つて時々私達の部屋へも訪れた。

『池越さん大きくなつたなー　もうすつかりいゝ娘さんになつちやつて』

『お嫁に行きなさいよ、お嫁に』

來る度毎に主任の野村さんに揶揄はれるのであつたが、そんな場合も、

『あら、妾の樣なオバアちやんはもらつてくれる人も無いわ。有つたら世話してよ』などと、平氣で云ふのであつた。

そんな時事務を執つてゐる私達が、クスクス笑つたり、時にはドッと爆笑したりすることが有つても、池越さんは平常通り顏色一つ變へたことが無かつた。そして私達にも決つた樣に、二三の言葉を投げて行くのであつた。

だが、一社會人となつてから未だ日の淺い私は、この池越さんに並々ならぬ御世話になつてゐた。そして或時は、打字濟の原稿の印刷の整理のことやら、又或時下宿の世話で、姉の樣なこの人の厄介を受けてゐた。——

池越さんの轉勤を聞いた時私は、最先に山本君のことを思ひ出し、無沙汰の詫かたがた池越さんのことやらを知らせる爲、一夜を費して長い長い手紙を書いた。

「池越さんに何か變つたことが有つたら、最先に知らせてくれ」、これが山本君が奧地に轉勤の際、最後に殘した言葉であつた。

氣の毒な山本君——汽車が發つた後私は、ふと思ひついた樣にそんなことを考へてゐた。逞しい骨格にも似ず氣の弱い山本君は、勿論自分のさうした胸中を、池越さんの前に、率直に曝け出す術は持たなかつたのだ、——さう思ひながら私は、今更ながら自分の愚さをいたく恥入る氣持だつた。

底冷えがする——と思ふ內に、何時か空は雲模樣になつてゐた。

役所の鳩が、屋根裏にコトコト音させながら蹲まると間も無く、しだれ柳の枝からぽたりぽたりと、冷たい滴が落ち始めた。弱々しい日射しが柳の枝に粉々にくだけて、黑煉瓦の古壁に力なく這ひ纏がつてゐたが、それも滴が落ち始めると、月と共に消えて行つた。

そして三月の中間だと云ふのに西から來る吹き上げは、部屋の空氣を白々と押し包んでゐた。

滿洲人物會見清談（四）
吉田直志

奉天では此外に四、五の所謂それぞれの意味での代表者と會見したが、こゝには記すべき印象を有しないから新京に飛んでくる。こゝでの傑物は誰か、何といつても佐藤膽齋先生だ。これは日本人としては全滿第一位と思ふ。滿人での全滿第一位はといへば鄭禹氏だ。佐藤膽齋先生と筆者との面識の勞は安岡正篤先生に依る。滿洲は王道樂土、王道建國をいふが、その學者としては佐藤先生は日本の學者とか名士とかに比しても群を拔いてゐるのだが。滿洲では少し粗末な取扱ひを受けてゐやしないか。なるほど建國大學講師であり國務院の囑託とかではあるさうだが。もつと例へば日本に於ては明治大帝の侍講に元田永孚氏があつたやうに。さうした類ひにでもおいてみたらどうかと思ふ。

白狀するが新京では澤山な人物と會つてゐない。何故か筆者には肩書もなければ「用件は？」と訊かれた場合は困るのである。頭山翁とは多年屢々會見したが筆者は未だ何も話した事はない。默つてじつと翁と對坐する丈けだ。翁が當時代議士であつた吉田榊明氏に曰く「妙な男が來たよ何も言はず半時間ばかり坐つてゐた」とて。

「そんなことといつたつて滿洲でははやらんよ」といふ人がある。福岡ではそれが不當な言葉の場合は「馬鹿コケ」といつて、「そんなこといつたつて滿洲でははやらんよ」先生にシッペイ返しを酬ゆるだらう。では滿洲では「どんなことがはやり、どんな法則があるのか」この根本義は道義といふがそれが、どんなものか、まさか「はやる」とか「法則」とかの變手枯なものではなからうと思ふ。

滿洲は元氣がない。こゝには天下國家を談ずる者はゐない。南北滿洲を歩いてまことにその感を深くした。これがもし建國前であつたらどんなものだらうかと。凡そ人間には大した變化はないのである忠臣は平時もをるが、平時は俗眼者流には判らぬのである天下を議する道は建國前のみではない筈である。天下を愛する素志があるならば建國なつた後の今日に於いても、倘素懷を吐露することがある筈である。今日は言論統制だ爲政者が壓迫するといふのがある。それは自己辯護詭辯である「太陽は塵埃を照らすも變りはない」とは、それが眞言であれば、言論統制も彈壓も「玄海灘でゴボ洗ふ」（方言）ではなからうか。それがないといふことは、思ふに今日の滿洲に有士がゐないとの裏書ではないであらうか。（あるかもしれぬが不幸餘り援してゐない。）有士を作れ。これが先決條件ではないか。人間世界では重んぜねばならぬのは飽く迄も人物でなければならぬ筈。金錢でも名譽でも地位でもないのだ。滿洲はどうだ。餘りに金錢が多すぎ名譽が多すぎ、地位が高すぎて「位負け」がし、レッテル丈けで本物は何處が何處やらさつぱり譯が判らぬのではないか。「君そんなことは滿洲でははやらぬよ」に對しては「馬鹿コケ、はやらぬならはやらせるやうにしたらどうだ」丈夫の道は所信か斷々乎として通すことだ。孔子に「千萬人と雖も我れ行かむ」、これがほしいものだ。これこそ思ふに道義の根本をなし王道の構成する主因ではないであらうか。

落葉
董川千童

秋の木洩に陽の………
いつもそれに見入ると
ときに奇妙に冴々しい影を落すぞ
きまつて道傍の石くれにばかり
多の野末の涯からか
夜な夜なの陡だつ荒風は
平原を盛んに搖がすが
しぜん………
弱い風鳴りに耳を澄す
私になんにも問ふ勿れ
かくも不思議な星の下で生れあひ
私たちの並びあつた肩の上を
輕く蔽いて過ぎ去るだらう
枯れた落葉の行方を……

十三、十、十七

日日狂歌
无志幾

武漢三鎭陷落
空と陸川の三つより三鎭をとつた手柄は山わけにして。

同
三鎭の早や落ちぬれば一蔣介（ガイ）今の揚子ぢや浮かばれもせじ。

ガリゲキ欄

浪曼派か觀念派か
—長谷川「傳說」—（『滿洲浪曼』1）

これは確かにこの作者にとつて力作たるものであらう北滿の生活で夫婦の間に生れた子供が新京に移つて來てから死ぬ。男は或るカフェーで亡兒が成長したらまさにかうなつたであらうと思へる女を見付ける。その女を家に呼び妻に紹介したりする。しかし結局そこに感じたものは女として相手なのであつた。やがて會つた時、女は放埒になつてゐた。今度はその女が死ぬ。そして妻はみごもる。そこに不思議な感じを持たされざるを得ぬ。そのやうな物語なのである。小說構成の妙は相當のものであるといへやう。だが何となく一種の觀念小說的なにほひが強いのはどうしたものか。浪曼派とは果してこのやうなものなのか。……讀者としてはそのやうな言ひ分が持てるのである。（御垣衞士）

學藝消息

△「麥と兵隊」英譯　世界戰史に無比の光輝を放つ皇軍の眞價を眞正面から描寫した火野葦平軍曹の「麥と兵隊」を山形高等學校教授英人ブッシュ夫人ルイズかね子（三四）さんが獨伊英米の知人に宛てゝ日本精神を說く世界に披瀝しやうと英譯中であるが、この翻譯は十一月中旬には完成する豫定で、夫人は語る神のやうな皇軍の行動を歐米に傳へたいのです、一兵士の記錄でしかも文學の香りの高い「麥と兵隊」の最大なものと言ふばかりでなく、この中に滲み出てゐる大和魂の華を見せて正しい日本を理解して貰ふためです

書架

本欄紹介希望の新刊は本社編輯局宛一部寄贈を乞ふ（係）

△文官令附關係諸法令（日文）表題の法令を網羅した一書（新京興安大路一一六、滿洲行政學會、六十五錢）

△新大陸（十一月號）宮林敏雄「滿洲移民事業の現段階」小島憲「國民精神總動員と移植民問題」等を特輯（新京梅ヶ枝町四ノ一二、新大陸社、四十錢）

△實業之世界（十一月號）滿洲支那の頁に諸記事あり國策線に動く人物が特輯されてゐる（東京市芝區芝公園五號地、實業之世界社、四十錢）

△新京を主とした鐵道物貨運賃新舊比較（新京西四道街一三、新京商工公會、三十錢）

△大陸移民（十一月號）滿洲移民の實る秋の諸情景を詩情ゆたかなグラフで傳へてゐる（新京豐樂路二二〇、大陸移民社、二十錢）

△滿洲讀書新報（十月號）K・K生「海外圖書雜談」その他本についての記事、ただ誤植の多いのは遺憾（大連市星ヶ浦區水明町一九、滿洲讀書同好會、十錢）

△滿洲グラフ（十月號）詩情あふれる三河の露人生活についてのフォト・レポルタージュがある（滿鐵、二十五錢）

春風（十四）
張天翼作　大藤魏譯

その小使は洗面水を汲んで部屋に入つて行つた。これは眼の吊り上つた子供である。その從兄の長詩を助けて學校で雜役をやつてゐる。そして一と月一元貰ふ。身體にはふくれた破れ棉襖を着てゐる、しかし下の方は單衣のズボンだ。部屋に入つて水を置いて來ると、俯向いて外へ出て來た——尿壺を持つて來ることを忘れてゐる。

佟老師は指で彼の頭を強く二へん押へた。

かういふ物音が其處へ通り掛つた生徒に中の方に顏を向けさせた。

佟老師は口から齒ブラシを取り出して大聲に叫んだ。

「何しとる！」

「僕達は…」

「自修をするんだ！」

十分程すると、佟老師はブラ／＼と出て來た。手には茶を持つてゐる。彼の言ふところによると、彼はこれを天津で覺えたのださうである、以前彼の父親は其處で皮店をやつてゐたのである。

彼は茶を二口ほどすすつて口をすゝいだ、それから邱老師に話しかけた、彼は休暇を請うて歸り結婚した華老師の代理をやらねばならなかつた、それらの學課はみな午前中だつた、それで佟老師は眠つても居れなかつたのである「君は僕を知つてくれる、僕の身體は甚だ惡くなつてゐる、眠れなくちや英雄も武を用ひ得ぬて。」

それから又學校の經費が足らんといふ事を話し出した。その話には多くの熟語が混つた、それから一句「いくらいゝ女房でも米がなくては飯はたけぬ」と言つた。それから又どうしたはずみか「完璧奉還」と言つた。

邱老師はじいつとその口許を見てゐて思つた。

「どうしてあの金の入れ齒は銅色になつてるんだらう？ふうん、愈よ以て市繪の相だ！」

語る方の側では大いに力を入れて語つてゐた、手を振り廻し、茶がこぼれた。今や彼は金老師のことを言ひ出した

彼は腰をかがめ邱老師の方に近寄つた、低い聲で話した、—金老師の所では一敗地に塗れたが、彼はまだ坊つちやん氣質だ—

「性質つてものは容易には變らん、どうも仕方がない」

邱老師はじつと相手の顏を見た。突然この校長があの晩酒に醉つて長詩に計局長々呼びにやらせたことを思ひ出した。他の者が構はずにゐると子供のやうに泣いた。彼はぜひとも局長と決算をつけるといふのだつた。彼は辛苦を重ねてこの學校をやつて來た、それなのに僅か八十四圓を費ひ込んだといふので懲戒を受けねばならんと言つた。

その氣狂ひみたいになつた樣子はまだみんなが覺えてゐた。丁老師が硼酸水を調合して彼に與へた、しかし彼は唇をつん曲げて丁老師のあごに接吻しようとした。それから又ぐだ／＼と言つた—彼は余大昌の母親がいゝものは着てゐないがまあきれいにしてゐるのにぶつかつた。彼女は彼の方に色眼をつかつた。彼はこんな女はすぐ手に入る一元やりやいゝ、多くて二元だといふやうなことを言つた。

火災保險　建物　家財　商品
海上保險　運送保險
朝鮮火災保險
新京支店　奉天出張所　滿洲各地代理店

エビオス錠を……毎食後に數錠づゝ連用しますと濃厚なヴィタミンB複合體と酵素の作用で次のやうな効果をあげ得ます

消化—を助けます
毎日いかに多くの榮養分を攝つても、それが充分に血や肉に同化されずたゞ胃腸を素通りするだけでは、榮養が鈍り體力は低下して病氣を惹き起す原因ともなるのです。エビオス錠は食物を良く、早く消化してその血液化を圖り、榮養を充實して健康を上乘に保たせます。

便通—を整へます
お通じが滯ると——頭痛や不眠を起すだけでなく、いつも膨滿感を覺えて新しい食慾を妨げますが、更に腸內の老廢物が腐敗醱酵して胃腸のカタルや傳染病に襲はれる危險を作るのです。エビオス錠は腸の働きを正常に戻して便通を整へ、これらの病菌に對する抵抗力を高めます。

疲勞—を除きます
慣れない仕事や或は忙しい仕事に從事すると——體內に多量の疲勞毒素が發生しますが、かやうな場合B複合體が足りないと、筋肉や神經に炎症を起して疲勞を永びかせ、或は痛みや凝りを起すのです。このヴィタミンは過激な業務に携る人は日常の食物だけでは不足しがちのため……ぜひエビオス錠を常用して、その不足分を補給しなくてはならないのです。

三〇〇錠…一円六十錢
一〇〇〇錠…四円八十錢
製造元 大日本麥酒株式會社
東京市日本橋區本町二丁目 株式會社 田邊元三郎商店
大阪市東區道修町三丁目 株式會社 田邊五兵衛商店

美身クラブクリーム
ホルモン含有榮養クリーム

上生菓子　洋酒類　引菓子祝餅　和洋各國煙草　御店特製　豆入大福餅
御贈答用品　御家庭用品　御用命は
ヤマト屋
中央通り　電③五九八七

獨特自慢の自製靴
タケヤ靴店
三笠町二ノ一一

軍隊用品　酒保用品　卸
在庫豐富
高木滿書堂
高木周吉

電話　事務所　代表 3 三〇一六
支店長席　庶務　經理　保險　金融　倉庫　運搬　トラック　勞務　發送　到着　重役室　參事室
其の他
庶務　發送　到着　到着現場詰所　貨物通關　稅關構內詰所　小荷物通關　日ノ出町倉庫　荷造　手小荷物　トラック車庫　國華莊　石炭運搬　石炭積卸　專用線

營業御案內
運送及運送取扱　通關代辦　倉庫及金融　火災海上運送保險　荷造及市內運搬　引越荷物　人夫供給　委託賣買
國際運輸株式會社新京支店
新京富士町二丁目二十七番地

軍賜公債　高價買入
福民代賣獎券
商品券の賣買も致します　精々御利用下さい
新京祝町三丁目（南廣場興銀横）
泰正號
電話③二六四四番

原法律特許事務所
民事商事刑事訴訟　法律顧問及鑑定　會社組合設立手續　特許商標出願審判
新京事務所 新京曙町三ノ二四 電話3四七二番
奉天事務所 奉天浪速通十八番地ミヤコビル 電話3二三四一六番
衆議院議員　日本辯護士協會理事　日滿法曹協會理事　陸軍大臣指定軍法會議辯護士　辯護士 勳四等 原惣兵衛
陸軍大臣指定軍法會議辯護士　辯護士 法學士 小松久雄
辯護士 法學士 田崎昌亮

內科 小兒科
往診應需
杏林堂醫院
中島信之
帝國女子醫學士 銀 允子
新京吉野町一ノ二三
電話（3）二五二〇番

大都ホテル
和室 洋室 各室卓上電話付
風雅ナ茶室、撞球場アリ
日本橋通り一五
電③6016 6017
驛へ二分
大都グリル
四季ヲ通ジ極メタル食堂、宴會場設備

新京唯一の
壽しの立食
氣分の新八
吉野町平木洋行裏

たみ
山村疊店
西七馬路領事館西側
電話(2)二二七九番

建用御部令司軍東關
峰峯
製靴店
新京東二條通り五一番地
電話六四七四番

鹿谷綜合歯科
診療時間
午前九時―午後八時
日曜祭日午後休診
急患は此の限りに非ず
レントゲン科
光線療法科
口腔外科
一般歯科
新京三丁目富貴ビル二階
電話（3）四八七八番

小兒科
入院隨意・往診應需
新京神社ノスグ前
長春醫院
院長 德丸スガ
電（3）六二四一番 無休

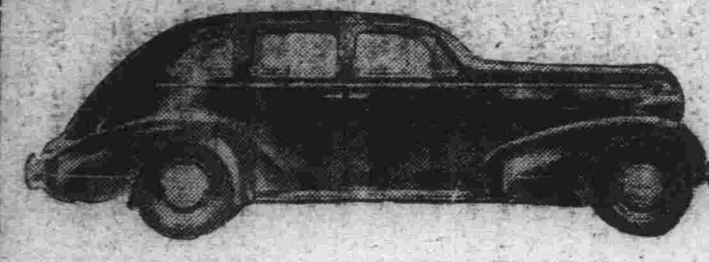

親切
叮寧
迅速
新京永樂町五
亞細亞タクシー
電③二五二四・二五二番

ローラーベアリング附
注油は一年一回
富士モートル
富士電機製造株式会社
新京出張所
中央通り九三（電(3)三五八三三／三三三〇）

宇治茶と世帯道具の店
新京三笠町日本橋通り角
河久商店
電話（3）三二〇四番

貸出勉強
大々勉強
質
御徳用質流れ
冬の洋服類
新京祝町三ノ三
三浦屋質店
電③三七五七番

引越荷物
荷造運送
永楽町三丁目廿一
一丸一公司
電三・三八四三番

昔も 今も
効能で賣れる
七ふく ひえぐすり
效能
逆上な引下げ便通をよくし
ばい毒りん病諸毒を下す
（藥價）一週分廿五錢 三週分一圓廿錢 一週分五十錢 五週分二圓
▲送料十錢 海外四十五錢
「ニセモノ」あり御注意
本家七ふくや伊藤長兵衛
大阪高津表門筋
振替大阪九七三 電南七二九

森永ミルクキャラメル
元氣な僕等の一番なかよし

歯槽膿漏の豫防に……
ライオン歯磨

家庭常識

ムシ歯よりも恐ろしい
歯槽膿漏に就て

四十歳前後の方によく起る歯の病氣に歯槽膿漏があります。是は子供方には少く、大人の十中八九までが、大體冒されてゐると一般に云はれてゐるもので歯は丈夫なのにも拘らず、歯齦が腐つて歯が次第に脱け落ちる不氣味な病です。歯槽膿漏だと氣がついた時は、手遅れ氣味で、從つて治療も相當困難です。此病は初めはムシ歯の様な痛みもなく、不知不識に惡くなるだけに、寧ろムシ歯よりも恐ろしいもので、歯を磨く時、歯齦から血が出ることもあり、林檎等を喰べると血が出たり、又少し硬い物を噛みますと、歯が動いたりします。

歯槽膿漏の人は口中が非常に臭く、人前に出るのが憚かられますし、消化が不完全になるのは勿論で、歯肉の間から惡臭を伴つた膿汁が少しづつ出て居り、之が食物と一緒に混つて胃の中に流れ込んだりしますので、不知不識の裡に胃腸が惡くなります。それ丈でなく、咽喉炎、胃腸炎などの様な恐ろしい病氣を併發する事があり。

之を未然に防ぐにはビタミンC、D及びカルシウムを充分に攝る事は勿論、歯石をつくらぬ事、歯齦を小楊枝等で傷けぬ事、朝晩清掃力の強いライオン歯磨で清掃する事、毛の植え方が合理的で、且適度の硬さを持つライオン歯刷子で歯齦の血行をよくする爲に、適當なマッサージを與へる事などが必要であります。

—ライオン歯磨本舗—

皇帝陛下

北邊の鎭護に當る日滿將兵を御慰問

各地に侍從武官御差遣

皇帝陛下には酷寒に向ふ折柄、日滿共同防衛の盟約に基き長期戰下大陸北邊の鎭護として銃を執る日滿將兵並に病床に呻吟する陸海の勇士の身の上を御軫念遊ばされる思召から十一、十二の兩月にわたり次の如き日程で侍從武官を御差遣あらせられる旨御沙汰あらせられた、日滿軍當局ではこの有難き御沙汰を拜してひたすら感泣してゐる

差遣武官砲兵上校　滿豐昌
隨行官步兵中尉　葛衡溥
十一月六日午後五時卅分新京驛發同八日午後六時四十五分佳木斯驛着、三江地區警備司令部討伐戰鬪司令部、佳木斯治安部病院、佳木斯陸軍病院慰問、同九日午前九時十分佳木斯驛發同十日午後一時卅分新京驛着

差遣武官陸軍少將　曹秉森
隨行官繙譯官　森利嗣
十一月十三日午前八時四十分新京驛發午後五時十六分延吉驛着、延吉治安部病院、延吉陸軍病院慰問、同十四日午後零時卅五分延吉驛發同三時廿五分敦化驛着、敦化陸軍病院慰問、同六時廿一分敦化驛發同九時卅二分新站着、同十五日新站病院慰問、午後五時新站驛發同七時十二分吉林驛着第三軍管區司令部、吉林治安部病院、吉林陸軍病院慰問、同十六日午後一時卅五分吉林驛發、同十七日午前十一時四十七分通化驛着討伐司令部、通化治安部病院、通化陸軍病院慰問、同十八日午前八時四十五分通化驛發、同十九日午後五時十分奉天驛着、中央陸軍訓練處卒業式臨席、奉天治安部病院、同陸軍病院慰問

差遣武官砲兵上校　滿豐昌
隨行官步兵中尉　葛衡溥
十一月十四日午後九時四十分新京驛發同十五日午前七時九分白城子驛着、白城子陸軍病院慰問、午後五時廿一分白城子驛發同八時五十二分齊々哈爾驛着、第三軍管區司令部、第三教導隊、齊々哈爾治安部病院、同陸軍病院、〇〇部隊慰問、同十七日午前十一時三分齊々哈爾驛發同十一時五十分昂々溪驛着、濱本部隊慰問午後三時七分昂々溪驛發、同十八日午前十時卅五分王爺廟驛着、興安軍官學校卒業式臨席、同十九日午後六時一分王爺廟驛發同廿日午前六時五十八分公主嶺驛着、〇〇部隊、公主嶺陸軍病院慰問、同十時四十七分公主嶺驛發、同十一時四十二分新京驛着

差遣武官陸軍少將　蘇正緒
隨行官軍需中尉　曹秉森
十一月十一日午前八時十五分新京驛發午後零時四十五分哈爾濱驛着、第四軍管區司令部哈爾濱治安部病院、同陸軍病院慰問、同廿二日午前八時廿分哈爾濱驛發、午後七時卅五分牡丹江驛着、同廿三日第六軍管區司令部、牡丹江治安部病院、同陸軍病院、〇〇部隊慰問、午後二時五十分牡丹江驛發午後十時二分綏芬河驛着綏芬河陸軍病院慰問、同廿四日午後一時十五分綏芬河驛發午後四時五十六分穆稜驛着、穆稜陸軍病院慰問、同廿五日午後零時廿六分穆稜驛發、同廿六日午後一時五十九分勃利驛着、勃利陸軍病院慰問、同廿七日午後二時廿四分勃利驛發、同廿八日午前五時五十四分阿城驛着、阿城陸軍病院慰問、午後四時廿分阿城驛發午後十時四十五分新京驛着

差遣武官砲兵上校　滿豐昌
隨行官繙譯官　森利嗣
十一月廿七日午後六時五十分新京驛發同廿八日午後六時廿分承德驛着、同廿九日第五軍管區司令部、承德陸軍病院、同治安部病院慰問、同卅日午前十一時卅分承德驛發、十二月一日午後十一時錦縣驛着、錦州治安部病院、同陸軍病院慰問、二日午後零時三十八分錦縣驛發午後一時五十分興城驛着興城陸軍病院慰問、午後四時五十八分興城驛發三日午前七時廿七分新京驛着

差遣武官陸軍少將　曹秉森
隨行官繙譯官　森利嗣
十一月卅日、午前十時關東憲兵隊、同十時四十五分新京〇〇部隊、十一時二十分同〇〇部隊、午後一時同陸軍病院慰問同二時恩賜病院視察

差遣武官海軍上校　趙鐵昌
隨行官軍需中尉　蘇正緒
十二月三日、午前十時廿分駐滿海軍部慰問

差遣武官騎兵上校　那欽雙和爾
隨行官繙譯官　森利嗣
十二月五日、午後九時四十分新京驛發、六日午前十時卅五分王爺廟驛着、王爺廟治安部病院慰問、午後九時一分王爺廟驛發同七日午後零時十二分鄭家屯驛着、興安軍管區司令部慰問、同八日午前八時五分鄭家屯驛發、同十時四十五分通遼驛着、通遼治安部病院慰問午後二時五十三分通遼驛發同九日午後四時廿分新京驛着

差遣武官陸軍少將　曹秉森
隨行官步兵中尉　葛衡溥
十二月十一日午前八時十分新京驛發、午後三時廿四分連山關驛着、連山關陸軍病院慰問同五時四十六分連山關驛發、十一日午後十時安東驛着、安東陸軍病院慰問、十二日午前十一時四十五分安東驛發、同十三日午前十一時十分旅順驛着、旅順陸軍病院慰問、同午後二時廿五分旅順驛發、同十四日午後零時四分海城驛着、海城陸軍病院慰問、同四時四分海城驛發、同十五日午後四時廿七分湯崗子驛着、湯崗子陸軍病院慰問、十時五十六分同驛發、午前十一時四十八分遼陽驛着、遼陽陸軍病院慰問、同午後二時五十九分同驛發、同十六日午後四時廿分新京驛着

差遣武官海軍上校　趙鐵昌
隨行官軍需中尉　蘇正緒
十二月十七日午前八時十五分新京驛發、午後零時四十五分哈爾濱驛着、哈爾濱海軍病院慰問、同十八日午前九時卅分同驛發、同十九日午前十一時十分旅順要港部病院慰問、同午後二時廿五分同驛發、同廿日午後八時十五分新京驛着

自治市政の確立へ 區行政に修正案

全市十八區に專任吏員配置 近く諮議員會に諮る

行政の基本的一元化市街地建設の第一期計畫を大體を終了せる新京特別市は物凄いスピードをもつて飛躍發展せる反面、當然この過渡的現象として內政部門の充實强化が跛行的に立ち遲れた感があつたので今後は專らこれが充實を計り理想的な國都市政の運行を計るべく大いに力瘤を入れることゝなつて種々研究計畫を進めてゐる、その內特に注目されてゐるのは、從來補助金制度で運行して來た區行政に修正を加へ、一名の制をもつて各區事務所に市の吏員を置き區を單位とする自治市政の確立を期すること等があげられてゐる、吏員は雇員級の事務員をあて全市十八區に夫々配置すれば相當な人件費が必要とされるので之に伴ふ豫算等の立案も進めてゐる、大體成案を得次第諮議員會にかけ政府の認可を得來年度より實施されるものとみられてゐるが全滿に魁けて實施されることの區專任事務員制度は完全なる市の一元的統制下にあつて自治の確立と從來とかく澁滯し勝ちだつた區の事務、連絡能力に劃期的飛躍を示し明朗市政の實現に大いなる拍車をかけるものと期待されてゐる

平齊、大鄭兩線の足止め解除 ペスト終熄

本年度は平齊線、大鄭線を始め農安附近にも猛烈なるペスト發生し國都附近に脅威を加へてゐたが寒さ加はると同時に次第に終熄の傾向を示して來た、即ち去る十月二十二日鄭家屯內に二名のペスト患者が發生したので直ちに民生部防疫科では附近一帶の交通を遮斷して必死の防疫陣を張つたが、その後新患者の發生をみず終熄したものとして、五日附近の交通遮斷を一齊に解除した、尙平齊線の臥虎屯、好里泉濟、大鄭線の鄭家屯、好里方面行の乘客には注射證明書の提示を求め、平齊線、大鄭線四平街、鄭家屯通過の乘込者には引續き檢疫を實施するが生獸その他については解除することゝなつてゐる

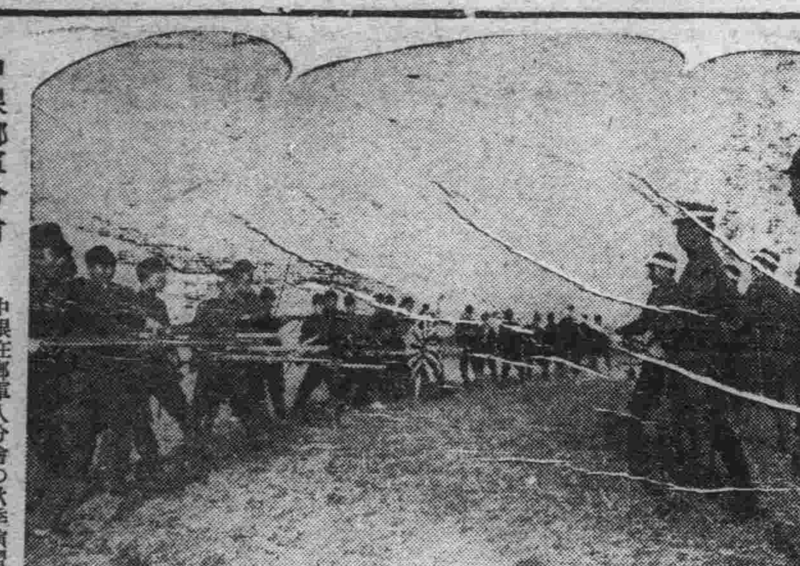

中銀鄕軍分會 戰鬪教練

中銀在鄕軍人分會の秋季演習は武漢三鎭攻略を機として五日午後二時より會員二百三十餘名參加のもとに南湖畔に於いて擧行、淨月潭南嶺高地を敵軍約一ケ大隊が占領せりとの想定のもとに阿部分會長統監し約二時間に亘り戰鬪教練を行ひ續いて田中總裁閱兵の分列式を行ひ終つて天幕構築、飯盒炊事を行ひ多大の收穫を收めて同六時半終了した【寫眞は模擬演習】

日滿支のお友達 仲良くしませう

十三日夜 三國兒童交驩放送

日滿支親善はまず童心からと新京、北京、東京の三放送局が協力して來る十三日夜の子供の時間に日滿支三國兒童の親善交驩放送を試みることゝなつた、プログラムは目下打合せ中であるが、新京放送局からは滿洲人、蒙古人兒童が「日本のお友達、中華のお友達、仲良くしませう」と夫々可愛い挨拶をなした後滿洲國に於ける代表的な童謠を放送する豫定である

車掌乘車賃詐取

交通會社車掌長春縣腰泉生れ周文岐（一七）は最近滿人歡樂街新天地に出入身分不相應な遊興をしつゝあつたのを四道街署員が探知、五日午後三時引致して取調べたところ本年六月頃より乘車賃を詐取してゐた旨自白目下嚴重追及中である

無請求電話に對する"電信託送"要望

電々管理局主任會議に提案

電々本社では來る七八の兩日各管理局主任者會議を開催（一）新時代に即應するサービス改善（二）從業員の健康增進を基調とした服務改善（三）年末に於ける事務增加の對策（四）現業員の技術向上方策（五）無請求電話電信託送等について協議するがこの會議で注目されるのは電々當局が電報規定を改正して無請求電話に對しても電信託送を許可しようといふ案が提案されることでこの案が實施されゝば一般電話加入者にとつて電話使用の效果が大いに增大するといふところから早急の實現を要望されてゐる、即ち從來電話加入者が電話の電信託送契約を行ふ場合は電信託送の請求書と保證金を提出して契約を結ぶことになつてをりまた契約後六ケ月の期間內に電信託送を依賴しなかつた場合は契約解除の憂目にあふと共に保證金を沒收されるといふ煩はしい條件をも是認しなければならなかつたものであるがこの結果、加入者がこの煩雜な條件を嫌つて電信託送利用に手を出さず假契約者もまた減少するといふ狀態にあるため電々當局で今回誰にも利用出來る方法を採用したいと無請求電話の電信託送許可如何をこの會議に提案することになつたものである

平島支社長視察

滿鐵新京支社長平島敏夫氏は王府の鐘紡農場視察かたゞ五日午後五時三十分新京驛發京白線列車で出發した、六日午後歸任の豫定

「日滿華書道展の華」 師弟揃つて長官賞

首藤教諭と吉岡和子さん

滿都書道愛好者の好評裡に寶山百貨店にて開會中の日滿華親善書道展覽會の泰東書道院總裁東久邇宮賞はじめ日本滿洲各大臣賞の榮えの受賞者は既報の如く四日午後六時決定を見たが新京在住の出品者では敷島高女教諭首藤春華（三四）氏が大人部で總務長官賞を、其のお弟子さんたる關東軍吉岡大佐の愛孃和子（一一）さん＝櫻木小學校五年生＝が小人部で總務長官賞を獲得し師弟揃つて晴れの榮冠を頭上に擔つた、五日常盤町二ノ一六番地に首藤氏を訪れると謹直さうな面持を崩して語る

今回の日滿華親善書道展覽會は三國の特色を夫々一堂に集めて見る事が出來るので大いに期待してゐましたが私が賞を頂くなどとは思つて居りませんでした、大家連の書と並べられたら誠にお恥しい次第です

又、お弟子さんの吉岡和子孃を櫻木小學校の五年二組教室に訪れ「和子さん、おめでたう」と浴びせると武將のお父さん似の丸顏を嬉しげにほころばせて

恥しいわ……でもお習字好きです

と洩らし、傍から擔任の坂野先生が

吉岡さんは今年の春頃から首藤先生のお宅に日曜毎に通つて勉強したのですが、この人は習字だけでなく運動も何んでも御座れで外の學課も優等ですよ

と長官賞受賞者として申分のないと云ふ折紙をつけた【寫眞は長官賞獲得の首藤春華氏と吉岡和子さん】

遞信大臣賞 喜びの王氏談

日滿華親善書道展に榮えある遞信大臣賞を獲得した王光烈氏を勤務先の滿洲圖書會社に訪へば喜びの同氏は語る

私のつたない書が日本、支那の諸名家の中に交つて出品されしかも遞信大臣賞まで受けるとは身に餘る光榮です、日滿支の三國親善を趣旨とする今回の展覽會に私の書が少しでも貢獻するところがあれば望外の幸ひです、今後もなほ書を通じて三國親善に微力を盡したいと存じます

鈴木重吉氏來京

滿映文化映畫課長に就任の元新興キネマ監督鈴木重吉氏は五日午後五時廿分新京驛着あじあで來京した

日滿華書道展 賞狀授與式

四日決定した日滿華書道展覽會の受賞者の賞狀授與式は五日午後一時半より國務院大講堂で盛大に行はれた

來賓席には張國務總理、孫民生部大臣、星野總務長官、加藤大使館參事官、周臨時政府通商代表外沈瑞麟、榮厚、寶熙、羅振玉氏等滿洲側各審查員、民政黨總務川崎克、文學博士尾上柴舟、池上秀畝、田代秋鶴氏等日本側審查員出席し受賞席には總務長官賞の首藤春華氏、關東軍吉岡大佐令孃和子さんの外百八十名威儀を正して整列

式は杉村滿日文化協會主事の開會の辭にはじまり泰東書道院會長の挨拶あつて後川崎氏より東久邇宮賞はじめ各賞狀を夫々受賞者に授與の後羅、尾上の日滿各審查員の審查報告についで張國務總理、孫民生部大臣、加藤大使館參事官、周臨時政府通商代表の祝詞あり最後に受賞者總代滿洲圖書會社長王光烈氏答辭をのべ杉村氏の閉會の辭に午後二時半式を閉ぢた

三笠町三丁目　電③二五八八

長期經濟戰に軍需資材展開く

けふから 寶山百貨店で

長期聖戰への體制强化を目標とする陸軍省出品の新興軍需資材展覽會は日刊工業新聞社及び本社、滿洲新聞、大同報社主催のもとにけふ正午から寶山百貨店で華々しく開かれる、長期經濟戰への對應として代用軍需品及び輸入品の代用品は各部門に亘つて現はれてゐるが今回の展覽會はこれ等新規格品の粹千二百餘點を陸軍省技術本部、兵器本廠、造兵廠、糧秣本廠、被服本部民間新興軍需資材メーカーが出品し新興軍需資材及び陸軍新規格品が如何に長期戰に對應して重大なる任務を果しつゝあるかゞ一目瞭然で國都最初の有意義な催しだけに各方面から絕讚を博するものと期待されてゐる、なほ本日は準備の都合で正午開幕、最終日の九日は正午までゞ閉場する

愛孃忌明に 恤兵獻金（寄託） 松尾精一氏から

市內入船町三丁目十五番地阿川ビル十九號の松尾精一氏は先に愛孃淳子さんを亡ひ、五日がその七七日の忌明に當るので、香奠かへしを行ふ筈のところ、時節柄恤兵獻金をもつて之に代へ、かねて追善に資し度しと金三十圓を同日本社へ寄託、直ちに所定の手續を執つた

掻拂犯人逮捕

四日午前四時頃市內六馬路營繕需品局裏野村甚太郎氏方の家人の不在を見すまし衣類金品等時價一千圓を掻拂つて逃走した犯人山東省黃縣南向村生れ徐雲亭（三三）錦州縣興城縣生れ晉德書（二六）の兩名は五日午後二時頃市內東三馬路居住の友人周秀峯方に潛伏中を中央通署に逮捕された

滿炭社宅燒く

五日午前九時五十五分頃市內自治路五三號滿炭社宅八卷定治氏（四二）方から出火直ちに長春大街消防署、所轄四道街署員驅けつけ活躍したが火の廻り意外に早く煉瓦平屋建一棟二を全燒同十時廿分鎭火した、原因はその日滿炭傭人煖房修理工佐賀縣東松浦郡八野村生れ市內八島通八島寮居住永井森松（一八）滿人羅同金（二七）于會海（四九）の三名が煖房修理のため床下にもぐり工事中所持してゐたローソクの火がどこから漏れつゝあつた瓦斯に引火したものであつた、損害は家屋二千圓八卷氏不動產四千圓及び同居者宮崎一男氏不動產二千圓計八千圓と見られてゐる、尙前記煖房修理工三名は失火罪の嫌疑で四道街署に引致目下嚴重取調べ中である

「人なし」の聲が生產力擴充の波に乘つて叫ばれるや、各社人事主任は腕にヨリをかけて優秀社員の募集に赴日し何れも吾が社は滿洲一の大特殊會社で待遇も…と大童の態▼ところで二、三日前歸京した中銀の笠井秘書課長、「僕の方は卒業生飢饉もどこ吹く風かで上々の成績だつた、銀行の建築が全滿一であるだけでなく僕の顏がモノを言つてネ」と鼻を高くして言ひ乍らソッと聲を落し「君等が銀行の待遇が全滿一だと騷ぐと新京では眼の上の敵にされて困るが內地では大いに宣傳になつて具合が良いよ」と▼新京で給與內規を極秘にする笠井課長も內地では思ひ切つて放送するらしい、顏のよい所以もむべなるかな、あゝ持ちたきものは…

けふの天氣　南の風曇時々晴
きのふの氣溫　最高一三度二　最低零下二度五

移轉御通知
今回左記に移轉從前通營業仕候間倍舊の御引立願入候
朝日通八番地（朝日座隣）
セメント防水
防凍急結劑
販賣の施工
シフカー工業新京營業所
電話呼出③五六八五
電設急設準備中
防凍急結劑
防水責任施工の御用命を乞ふ

高級住宅地を求む
一、場所　白山公園、牡丹公園
一、面積　讓渡希望價格
右讓渡御希望の方は詳細書面にて御通知乞ふ
市內東朝陽路長慶胡同二〇一
澁谷方　眞島

女子事務員募集
事務員として採用
年齡十八才以上三十才迄
體格頑健にして明朗なる人
確實なる保證人を要す
面會日十一月七日午前中
曙町三丁目
日本自動車株式會社新京支店

NIKKE GALLERY
殺風景な冬に帽子は一番目立もの、スカーフも無くてならぬ冬の服飾品です。疊み方で面白く多樣に使へるスカーフが入荷致しました

御婦人帽子とトリオスカーフ
二圓位より
ニッケ
銀〇八一一

お知らせ
永い間サービス員の不足で御不快を與へ濟ませんでした
此度內地より數名補充致しましてサービスの完璧を期して居ります
是非御來店の程を
喫茶と食事
フジヤ
銀座電話③二〇七二番

七日より九日まで三日間　開店午前十時　三日間に限り
恒例
ゑびす市
一年中の小切端切キズ物類大見切
賣切の節は御容赦願ひます
吉野町二丁目
やまき呉服店
電話③三八〇五番

若殿膝栗毛（わかとのひざくりげ）

中川雨之助 (挿畫・上映) 竹牧二郎畫

(百六十五)

悲報

「なんだい……?」

萬次郎は眉をひそめた。なにがなしに、胸が騒いだ。

老母は、手綱を持つたまゝ、板の間に立つて耳をすましてゐる。

「御役御免だ!」と、佐々木。

「えッ、誰が……おれがか?」

もう萬次郎は、眼の色を變へて困る。

「さうだ。怪我をした上、御役御免とは、踏んだり蹴たりだのう」

板の間へ、ドタリと崩れるやうに、老母の倒れた物音がした。

萬次郎は、默つてうつ向いてしまつた。

「明朝改めて沙汰はある筈だが、出し抜けに驚かすのは氣の毒だと、御情深い御支配の言つけで、おれが内々知らせに來たのだ」

「さうか、それは有難う。それで分つた。おほかた牧野兵庫殿のお指圖なのだらう」

萬次郎は口惜さうだつた。

「恐らくそんなことだらうと、おれも思ふ。長谷川氏の遁竄といひ何だか少し臭いぞ」

「さうだ、確に臭い。臭い物に蓋をしようといふのだ。おれ達の口から、秘密の秘密が洩れないため追拂はうとするのだ。やつぱり夜逃げをした長谷川氏は利口だつた。聞餘々々して居たら殺されたかも知れない」

「それぢや、彼の公金二千兩は……?」

「ありや嘘だよ。尼ケ崎の鎧波屋から、牧野殿へ送る賄賂なのさ」

「おい、無暗に斷言するなよ。壁に耳が高いぞ、障子に耳だ」

佐々木は、笑で制して、令を戸外に配つた。臺所から、老母の嗚咽り泣く聲が聞えて來た。

「この老たる人を、明日から浪人の母として、路頭に迷はせることか」と思つたら、當の萬次郎も佐々木も共に悩ましかつた。

「ありがたう、よく知らせてくれた。では今夜の中に支度をして、明日早朝に退散しよう」

悲愴な決心に、萬次郎の顔は一層蒼ざめた。

「何處へ行く?」

「的は無いさ。母を連れて一と先づ田舎へでも行かう」

「貴公は病氣……御老母がお氣の毒だ」

佐々木の眼にも、涙があつた。

「卑怯者の牧野兵庫。憎いは彼奴だ!」

萬次郎の血走つた目が、一つ處をヂッと睨んだ。

金藏は、子の刻近くまでゐて、その上色々親切に慰め力づけて、一包の餞別まで置いて歸つて行つた。

あとは、母に扶持に離れた母と子が、夜の明けるまで、コソ〳〵と家を取片づけ、退散の用意をした。

「母上、どうかもう泣かないで下さい。決して永く御苦勞はさせません。いづれへか仕官を致し、きつと御安心をさせますから」

またしても涙に暮れる母親を、萬次郎は、さう言つて慰めるのだつた。

至つて孝心深い彼は、すでに六十路に近い母親を、路頭に迷はせるのが、一ばん悲しかつた。

それにつけても、憎いは兵庫であつた。萬次郎は時々手を休めてヂッと宙へ込むのだつた。

それを眺めて、母親は心配さうに。

「萬次郎や、何事も運命です。決して人様を怨んではなりませぬぞ」といふのだつた。

そして、その曉方、お提燈一つのまだ暗い頃、萬次郎は、僅かの荷物を携へ、母の手を引いて、こつそり退散したのである。

日日案内 ◇三行一回金六十錢 ◇五行一回金八十錢 ◇十行一回金一圓八十錢

代書とタイプ印書は東一條通稲荷神社南約一丁南洲堂で 電(3)五一三六番

古物 丸八商店 南町二ノ一八 電3六〇四一

簡易宿泊所 城内東四馬路二八 公益旅社 電③一七五〇番

看護婦附添 家政婦派遣 中央看護婦會 新京入船町 電(3)四五〇一番

看板 電2二四八四 南海社

カンバン 大經路一〇六 電2二一六三 紫雲社

恩給擔保貸付 大連市西公園町一七九 恩給金庫

自動車貸車庫 場所櫻木町四の二六 大成組運 電①一三六二 和田へ

トラックの御用は 平野工務所へ 祝町五丁目六 電3五四五四

滿洲貨物七號材料運搬 内地みやげ電話次第配達

ロシヤ菓子 中央通二十一 小包發送引受 三泰公司 電(3)二七四七

失業者 路頭に迷ふ者 人を求めたき者 共に本會へ 新京東三馬路 電2一〇八五 自彊會

自彊會 結婚媒介部 ドシ〳〵御申込下さい

トラック 運搬に依る 大和運輸公司 電(3)六九〇八 引越及建築土木資材一般 農産物麻袋の準備有

ラヂオ 關東軍司令部 中央銀行 滿洲國各官廳 御用 和登商行無線部 電話3五九五一

入會隨意 慶應看護婦會 兼營 派遣婦會 新京梅ケ枝町三ノ十 電話③五六六九番

帳簿專門 三省堂製本所 電③三三三番 三笠町三ノ六

印刷及帳簿 三友社 新京永樂町 電話③三四二四

電話金融 低利で敏速に 白金・金・銀高價買入 橫濱屋質店

サツク 風化し易く用をなさざる品多し 御用は専門の當店に限る 新京富士町二ノ一四 名物 性の百貨店

ほねつぎ 今辨慶整骨院 滿鐵病院東正門前 電話3五三六一番

お茶と お茶道具は みどり茶園 新京吉野町一丁目 電3四七七〇

はり灸 あんま 遠近を問はず敏速に御伺ひ致します 愛心堂 電話③二一五三 大和通四六ノ二

タイピスト生徒募集 綜合教授 官沼タイプ 日本タイプ 入學隨時 新京新發路(帝都キネマ前) 官沼タイプライター滿洲直賣所 日滿タイピスト學院 電2四四五三番

かんばん 玉江 電③三八二八 新京キネマ前

ほねつぎ 中央通り 中央通警察署前 末松接骨院 電3二三〇三番

タイプ印書 翻譯・立案 謄寫・代書 新滿社 祝町二ノ一四 電話3二三八七

はり灸 あんま 乳女按摩 大經路四丁目五 一心堂 電(3)二九〇八

ハルビン水道街 榮屋ホテル

特効薬安心散 淋病、梅毒、花柳病、皮膚病、關節炎、神經痛、リウマチス 有効あり御試薬を乞ふ 浪速町二丁目十八番地 吉光堂療院

鍼灸 浪速町二丁目十八番地 東二條通交番前 吉光堂療院 電3三七三六

電話及金融 秘密・長期・即時・金融 有利 お買入が出來ます 御用の方は③6267 荻本電話店 新京入船町一ノ二二

新京銀行

質 第七博愛質屋 三笠町三ノ廿七 公會堂裏 電3五五三三

新京見物場 性の百貨店

質 益豊質店 新京三笠町一丁目五 電3二七七七

カメラ修理 新京銀座 乾寫眞機店 電3二三九〇

家傳 お灸 ◎神經痛 ◎婦人病 ◎胃腸病 ◎淋病 ◎中風 △肋膜炎 △カリエス △ロイマチス △腎臓 △小便 △脚氣 ◇あんま特設 中央通(大阪商船横) 清水堂鍼灸院 電話3六七二七番

割烹温泉料理 新京ダイヤ街 温泉閣 電③五二二五 大宴會場と大衆向すき焼部新設 肉鳥專門 わかもと 電③五三六七

國産ミシン! すぐれた性能は御試用下されば忽ち明らか! カタログ進呈 新京國產ミシン商會 興安胡同一〇一 電二一八四二 中古ミシンも賣買します

質 愛知屋 學生勉強 極く簡單 質流れ品大安賣 東二條通二五 朝日社隣 電③二五九五

親切第一 質 博愛質屋へ 電③六三六番

内料理 八千代館 吉野町二丁目 電話三四〇六

三色羊羹 和洋製菓 新京輸入組合加盟店 峰長春堂 電話三-三九一番 同 市場内支店 電話三-五四四七番 電話三一二八四二番

大阪商船出帆 門司、神戸(大阪行) (△印は廣島寄港) うらる丸 十一月八日 黒龍丸 十一月十日 うすりい丸 十一月十二日 吉林丸 十一月十三日 鴨緑丸 十一月十五日 熱河丸 十一月十六日 扶桑丸 十一月二十日 (午前十一時大連出帆) 三角、鹿兒島、沖縄行 貴州丸 十一月十二日 ●切符發賣所 滿鐵及國鐵主要各驛並各地ジャパン・ツーリスト・ビューロー案内所 船車連絡往復切符は汽車二割引、汽船一割引、通用期間二ヶ月 大連より乗船往復切符は復路運賃二割引、通用期間三ヶ月

專屬荷扱所 國際運輸會社各地支店 大阪商船株式會社 大連支店 電2一四四一 奉天事務所 電3四〇八九 新京事務所 電3二二一六 哈爾濱事務所 電七一一〇

大連より九州行近道 淡路丸 十一月十五日 二十六日 午後五時發 長崎 鹿兒島 一等 二八圓 三二圓 二等 一四圓 一七圓 三等 一二圓 一五圓 近海郵船 滿鐵主要驛及びビューローにて九州各驛行船車連絡切符を發賣致します

日本海汽船出帆 敦賀直航 ●さいべりや丸(月三回) 毎月一日 十一日 廿一日出帆 ●天草丸(月三回) 毎月六日 十六日 廿六日出帆 羅津發前十時 滿津發後六時

北日本汽船出帆 新潟直航 十二月より三月迄毎月三回 ●滿洲丸(月三回) 毎月九日、十九日、廿九日出帆 羅津發前十時 清津發五時 ●國際及滿鐵主要驛並にJ・T・Bにて連絡通し切符發賣

絶對堅實 株式證券投資 金融の仲介 公債株式現物賣買 高橋利三郎商店 取引銀行 滿洲興業銀行本店 橫濱正金銀行 新京豐樂路豐劇前 電(2)二四七四 五二〇番

森永ドライミルク 適量の糖分を加へ母乳と同成分にしてあるため、永く保存に耐へ消化吸收特に良し 食品全需要の七割を占む

病室完備 内科性病科 花柳病科 肛門病科 入院隨意 筈元醫院 新京ダイヤ街老松町 電話③五六二六番

印刷と帳簿 雙發 平版、オフセット印刷 和洋式帳簿製造 紙型、銅凸版引受 活字鑄造販賣 合資會社 雙發洋行印刷部 新京日本橋通七十四番地 電話 營業部③三八二三番 工場②二八三四番

スッポンホルモン葡萄酒 虚弱の征服に! 體力と食慾を増進する スッポンホルモン葡萄酒 百貨店藥店にあり 釀造發賣元 滿洲酒造合名會社

各種寝台

家庭用 折疊式子供寝台 病院用 新京日本橋通 家具裝飾 品川洋行 電3二〇六二・二五九三・三一三一

VEGELINE 毛髪養料 ベジリン香水 斯界に多大の信用と愛用者を有する 黒髪に榮養を與へ艶やかな光澤を加へる フケ、及びカユミを去り脱毛を防ぎ常に美髪を保全し用後殊に爽快無比也 大瓶小瓶の二種あり 到る所の著名雜貨店、小間物化粧品店、各消費組合にあり